TIGRE
PARA CAMPEONES!
EL ZAPATO DE FUTBOL de CALIDAD!
Manaco

PRESENCIA

MATUTINO FUNDADO EL 28 DE MARZO DE 1952
ASO XXIII - Nº.- 5.920 - LA PAZ, BOLIVIA, MARTES 26 DE NOVIEMBRE DE 1974-12 PAGINAS-$b. 2.00

Manaco
PARA EL PIE JUVENIL.
MOD. 28
CALIDAD DURACION!

ra los próximos cinco años

YPFB tiene proyectos por más e 1.500 millones de dólares

- El Ministerio de Energía e Hidrocarburos ha presentado a consideración del Consejo Nacional de Economía y Planificación 27 proyectos a cargo de YPFB, que de concretarse representarán una inversión de $US. 1.526.990.000, en los próximos cinco años.

Algunos de los proyectos ya cuentan con estudios de factibilidad y créditos, otros se pasan de ser ideas que esperan el visto bueno de CONEPLAN para que se inicien los análisis de factibilidad.

En este campo, se dijo que jugará un papel importante el Instituto Nacional de Preinversión INALPRE cuya misión específica es precisamente la de asignar recursos a las entidades interesadas en elaborar los estudios que determinan la viabilidad de los proyectos para acudir a las entidades de crédito en busca de financiamiento.

Entre estos perfiles de proyectos de inversión se encuentran obras que como el gasoducto Santa Cruz frontera brasileña, significarían una inversión de Sus. 300 millones, el oleoducto Santa Cruz Arica con Sus. 351 millones, el proyecto de petroquímica básica, intermedia y final que en conjunto requerirá de Sus. 304 millones y el Complejo de Fertilizantes y Explosivos con dos plantas de Sus. 120 millones, una en la frontera brasileña y otra en la argentina.

Dentro de los campos de acción que YPFB se ha fijado tentativamente se encuentra la instalación de seis oleoductos y un gasoducto en Santa Cruz que posibiliten la comercialización de los hidrocarburos a ser descubiertos durante el quirquenio. Yacimientos ha escogido las áreas de mayor posibilidad geológica y estadística que conectarán los campos nuevos con la red nacional de oleoductos y gasoductos.

En el paquete figuran Plantas de Procesamiento de Gas en Palmar, Palometas y Santa Rosa, gasoductos de Yapacaní a Encinada, Palometas-Yolpa, Santa Rosa-Palometas y Encinada- Caranda.

Un buen número de proyectos como los complejos refineros de Santa Cruz y Cochabamba, por ejemplo, han completado la etapa inicial y han sido programados para iniciar las obras en 1975 luego de haber sido realizada la Ingeniería de Procesos por la Compañía Universal Oil Products.

Entre estos figura también la instalación de una Planta de Lubricantes en Cochahamba, cuyos estudios de factibilidad e ingeniería se encargaron a la Compañía Foster Wheler Corporation. Este proyecto con una inversión de Sus. 16 millones será construido entre 1975 y 1977.

Entre las obras que Yacimientos ha puesto en consideración de CONEPLAN se encuentran estas otras:

- Poliducto Potosí-Sucre, a iniciarse en 1975 con una inversión de sus. 1.750.000

- Gasoducto Sucre - Oruro, programade para los años 1975-1976 con un costo de $us. 12.00.000

- Ampliación del gasoducto Santa Cruz-Yacuiba.

- Gasoducto Santa Cruz frontera brasileña, con una inversion aproximada de $us. 300 millones. Actualmente se preparan las bases para invitar a compañías especializadas a realizar los estudios de ingeniería básica y preparar los libros de licitación.

- Poliducto Santa Cruz-Puerto Suárez, con estudio de factibilidad concluido. La construcion se ha prevista para el período 1975-1976. con una inversión de Sus. 33 millones.

- Oleoducto Santa Cruz-General Camacho- Arica destinado a ampliar la capacidad de transporte de petróleo entre Santa Cruz y Arica, considerando el descubrimiento y desarrollo de nuevas reservas en el área de Santa Cruz como en el Altiplano y Noroeste del país.

- Ampliación de oleoductos Santa Cruz-Arica, Camiri-Santa Cruz, Camiri-Yacuiba y el poliducto Cochabamba-Oruro-La Paz a realizarse de 1975 a 1978.

CAMPO PETROQUIMICO

Dentro del rubro de la industria petroquímica se han incluido proyectos de petroquímica básica, intermedia y final que se encuentran pendientes de la definición de la programación sectorial petroquímica dentro de la Subregión Andina. Los estudios de factibilidad han sido concluidos y solamente se espera la decisión de la Comisión del Acuerdo de Cartagena que está prevista para febrero del próximo año.

Para dos de ellos ya se conoce ta etapa de negociación y financiamiento; se trata del Complejo de Pesticidas y el de Fertilizantes y Explosivos, que se realizarán con miras a los mercados integrados de ALALC y la Suregión Andina. Estarán concluidos el primero en 1977 y el segundo en 1979.

En el complejo de Pesticidas se realizarán una inversión de sus. 15 millones a través de una empresa binacional con YPF Argentino denominada Agroquímica Latinoamericana S.A.

YPFB ha previsto la instalación de dos complejos de fertilizantes y explosivos. Uno a través de un acuerdo con el Brasil y el otro mediante un compromiso con la República Argentina para la instalación de un complejo similar en la frontera con este país.

El primero está destinado al mercado brasileño mientras que el segundo cuenta con el mercado argentino.

Enérgica condena de la Iglesia al aborto

CIUDAD DEL VATICANO, 25 (AP).- En su más enérgica declaración sobre el aborto de fecha reciente, el Vaticano declara hoy que nada puede justificarlo ni siquiera el riesgo de que la madre muera o de que el hijo sea anormal.

"Nunca, bajo ningún pretexto, puede recurrirse al aborto, ni en el caso de una familia ni en el de una autoridad política, como medio legítimo de regular los nacimientos", dice la Congregación Vaticana para la Propagación de la Fe.

Esta congregación es la que antes tenía el nombre de congregación del santo oficio, a cuyo cargo estaban los tribunales de la inquisición.

La congregación dice que la "declaración sobre abortos provocados" fue aprobada por el Papa Paulo VI.

"En realidad", dice el documento, "el respeto a la vida humana se exige desde el momento de la concepción. Desde el momento en que el óvulo es fecundado comienza una vida que no es ni la del padre ni la de la madre, sino más bien la de un nuevo ser humano con crecimiento propio".

La declaración reconoce la gravedad del problema que plantean casos específicos, pero responde: "

"Puede ser un grave problema de salud, a veces de vida o muerte, para la madre; puede ser la carga que representa otro hijo, sobre todo si hay buenas razones para temer que el niño sea anormal o retrasado... nos limitamos a proclamar que ninguna de estas razones puede conferir objetivamente el derecho a disponer de la vida de otro, aunque esa vida esté solo en sus comienzos".

"El movimiento de emancipación de la mujer, en la medida en que procura esencialmente liberarlas de toda discriminación injusta a descansa sobre bases perfectamente sólidas... pero no puede cambiarse a la naturaleza. ni puede eximirse a las mujeres, como tampoco a los hombres, de lo que la naturaleza les exige", agrega.

La declaración sostiene que si hombres y mujeres "son libres de buscar el placer sexual hasta la saciedad, sin tomar en cuenta ley alguna o la orientación esencial de la vida sexual a sus frutos de fertilidad, este concepto no tiene nada de cristiano. Es hasta indigno del hombre... no confiere el derecho a disponer de la vida humana, siquiera embrionica. o suprimirla con el pretexto de que es una carga".

En su introducción, la larga declaración dice que el problema del aborto provocado y su eventual liberalización legal "ha llegado a ser en casi todas partes tema de discusiones apasionadas".

Pero agrega, "estos debates serian menos graves si no se tratase de la vida humana, valor primordial que es necesario proteger y promover.

"No puede menos de causar extrañeza", añade la congregacion "el ver cómo crecen a la vez la protesta indiscriminada contra la pena de muerte, toda forma de guerra y la reivindicación de liberalizar el aborto".

En muchos paises, "los poderes públicos que se resisten a una liberalizacion de las leyes sobre el aborto son objeto de fuertes presiones para inducirlos a ello. Esto, se dice, no violaria la conciencia de nadie, mientras se impediria a todos imponer la propia a los demás", agrega.

La declaración señala que numerosos seglares, especialmente médicos, asociaciones de padres y madres de familia, políticos y personalidades, "han reaccionado contra esta campaña de opinión".

En cuanto al papel de los médicos, el documento dice que un cristiano "nunca podrá conformarse con una ley que admite el aborto, o tomar parte en una campaña de propaganda en favor de ley semejante o votar a favor de ella".

"Es, pof ejemplo. inadmisible", agrega el documento, "que médicos o enfermeras se ven obligados a cooperar estrechamente en abortos o tengan que escoger entre la ley cristiana y su situación profesional".

El documento reseña la doctrina de la Iglesia Católica expresada en encíclicas, concilios y declaraciones de Papas y está firmado por el prefecto de la congregación, el cardenal checoslovaco Franjo Seper.

La declaración señala: "Debe quedar bien claro que un cristiano no puede jamás conformarse a una ley inmoral en sí misma. Tal es el caso de la ley que admitiera en principio la legitimidad del aborto".

Hay tensión en Etiopía después de la ejecución de 60 personas

ADDIS ABEBA, 23 (AP).- ambra de los 60 ejecutados a de semana ensombrecía a ya estremecida capital, ndo el gobierno anunció ejecuciones de sus anónimos gestión militares.

Fue a reinar una aparente ra, la ciudad hervía de nes. Se hablaba de nuevas ejecuciones, inminentes mientos rurales y conflictos ro del comité de gobierno ar.

ientes de confianza dirigue unos 5.000 soldados lumbo a Eritrea, centro de conflicto, donde la división del ejercito ontra los guerrilleros nistas del Frente de ación de Eritrea.

endas, bancos y escuelas rón como de costumbre. embajadas advirtieron ciudadanos que no vengan de no ser necesario y eraron a los residentes eros que no salgan de los de la ciudad.

El aeropuerto internacional está abierto y custodiado.

Las tropas cercaron la prisión civil de Akaki, donde la elite de la clase feudal que gobernó Etiopía fue ejecutada por ametrallamiento y enterrada ayer. A los ajusticiados no se les celebró juicio, aunque habían sido creados tribunales militares para escuchar las acusaciones de corrupción y abuso de autoridad contra ellos.

Los soldados custodian, además, las ruinas de la casa del ex jefe del gobierno militar, general Aman Andom, que perdió el favor del consejo militar, Se cree que Aman y otros dos fueron muertos cuando resistieron su arresto.

Aman era eritreo y se opuso a enviar más soldados a esa región.

Según algunas fuentes, hay indicios de que los ajusticiamientos fueron ordenados a la carrera para evitar un posible contragolpe. Una versión dice que Aman preparaba movilizar a la tercera división del ejército para que lo respaldase dentro del comité, lo cual habría provocado una confrontación militar en gran escala.

Los observadores dicen que el ex emperador Haile Selassie, de 82 años y depuesto en septiembre, continúa detenido en el gran palacio, antes su oficina y ahora cuartel general militar. Se informó que fue visto ayer en buen estado, despues de las ejecuciones.

Otros 150 aristócratas estan en los sótanos del palacio, en espera de que se les celebre juicio. Sus familias se reunieron como de costumbre hoy al medio día en los terrenos del palacio para llevarles comida. Los soldados comprueban que estas no tengan notas o armas ocultas antes de entregarlas.

Muchos etíopes se niegan a hablar de las ejecuciones, pero es evidente que han quedado más conmovidos de lo que suponía el consejo militar.

"Prescindiendo de lo que opinemos acerca de la necesidad de mejoras sociales, todos estamos de luto hoy", dijo un empleado.

El comité militar instó a los etíopes por radio a no llorar los ajusticiados, puesto que éstos habían dado muerte a su vez a muchos inocentes.

Los observadores extranjeros señalaron que casi todos los grupos étnicos o regionales del país tienen un representante en la lista de muertos.

Se especula acerca del papel que jugará a partir de ahora el mayo. Mengistu Haile Mayor, ex ordenanza, de 35 años que encabeza un "comite interno" de siete hombres dentro del comité militar.

Según algunos, es el nuevo hombre fuerte. Otros dicen que hay miembros del comité disgustados con él porque no los consultó antes de ordenar las ejecuciones.

Murió U Thant

NUEVA YORK 25 (AP).- El ex Secretario General de las Naciones Unidas, U.Thant, murió hoy, víctima de cáncer, Tenia 66 años de edad.

Un vocero del Hospital Columbia Presbiteriano dijo que el ex diplomático birmano había expirado al hospital el 21 de este mes.

Agregó que había sido operado el 11 noviembre del año pasado por cáncer a la laringe.

"Pero, esta vez hubo complicaciones", agregó.

Fuentes de las Naciones Unidas dijeron que una de esas complicaciones fue una neumonia.

En ocasión de la operación original, se dijo que la cirujia era por un tumor facial que fue descrito como benigno.

A Uthant lo atendieron los doctores John Connelly y George Hyman, un vocero del hospital dijo que la muerte ocurrió a la 1.30 P.M. hora local.

Desde su retiro en diciembre de U Thant estaba viviendo en Harrison, Nueva York, trabajando en sus memorias y ayudando a la colección de sus documentos oficiales.

Los sobreviven su esposa, una hija y cuatro nietos. No se han terminado los detalles para el funeral.

El Maestro de escuela budista que se convirtió en diplomático, Thant dirigió las Naciones Unidas en diez años de crisis y logró personalmente algunos de los más grandes éxitos de la organización. Durante un vocero de cinco años como secretario general del tres de noviembre de 1961 al 31 de diciembre de 1971

Fue el tercer secretario general, después de Trygve Lie de Noruega y Dag Hammaskjold de Suecia.

Su salud fue buena la mayor parte del tiempo, pero sufrió cirujia rectal en julio de 1960 Estuvo en el hospital con ulcera estomacal en diciembre de 1964 y de nuevo en noviembre de 1972 un mes antes de retirarse.

- FALLECIMIENTO.- N.Y. 25 (AP).- U Thant, ex Secretario General de las Naciones Unidas cuyo fallecimiento se produjo hoy a causa de un cáncer. Tenia 65 años de edad. (Radiofoto AP)

Hoy comienza reunión de la Conferencia Episcopal

- Hoy, a las 8 y 30, el Cardenal Clemente Maurer inaugurará la reunión de la Conferencia Episcopal, en el establecimiento "Domingo Savio", en Calacoto.

A la Santa Misa que se oficiará a la hora indicada seguirá el informe que dará a conocer Monseñor Aubry a todos los Obispos integrantes de la Conferencia, acerca del Sínodo de Obispos realizada recientemente en el Vaticano.

El informe de Monseñor Aubry es la parte central de la agenda de trabajo consignada para la Asamblea Plenaria Episcopal, con que comenzará esta reunión.

A las 18 y 30 se informará a la prensa sobre lo tratado.

MONSEÑOR MANRIQUE

Ayer llegó de Roma Monseñor Jorge Manrique, Arzobispo de La Paz, y aunque lucía excelente estado de salud, su médico de cabecera le pidió que guardara reposo. Se espera que Monseñor Manrique participe también de la reunión de hoy en Domingo Sabio.

Experimento de Barnard: hombre con 2 corazones

CIUDAD DEL CABO, SUDAFRICA, 25 (AP).- El doctor Christian Barnard, pionero de los transplantes cardiacos, injertó esta mañana un nuevo corazón en el pecho de un paciente de 58 años, anunció el hospital Groote Schuur.

Los dos corazones laten simultáneamente. Es la primera vez que se injerta un corazón nuevo sin retirar el enfermo.

Barnard dijo que el corazón del paciente era el peor que había visto pero que registró una marcada mejoria inmediatamente después de la operación. El hombre estaba en condición satisfactoria en la unidad de terapia intensiva, según se dijo.

"El corazón viejo se encarga de lo que puede. Lo que no puede, lo hace el corazón nuevo", explicó Barnard en conferencia de prensa. El equipo de especialistas, entre los que figura el doctor argentino inició a medianoche su undécima operación de transplantes. Se utilizó el corazón de una niña de diez años que murió ayer en un accidente.

Un vocero del hospital dijo que después que se comprobó nuevamente la viabilidad de la niña, se mantuvo el corazón latiendo dentro de su cuerpo hasta que pudo iniciarse la operación. La Asociación de Prensa Sudafricana dijo que el receptor del corazón es casado y tiene hijos.

Barnard dijo que el sector derecho del corazón del paciente era normal, pero que varios ataques cardiacos habían destruido prácticamente el lado izquierdo. Precisó que cortó un 40 por ciento del ventrículo izquierdo y colocó los dos ventrículos juntos dejando lado a lado, con la intención de aliviar la presión en el ventrículo izquierdo.

Barnard dijo que conectó los atrios y aortas y que cuando aumentó la presión, la sangre fluyó hacia el corazón del donante. Cada corazón tiene sus marcapasos, dijo, y se usaron técnicas para sincronizarlos. El portavoz del hospital dijo que el nuevo corazón mejoraral la circulación sanguinea del paciente".

El equipo de especialistas ha desarrollado la nueva cirugía durante algún tiempo, y Barnard destaco que se trata de un procedimiento simple, excepto por la necesidad que se presentó en la operación de hoy de extirpar parte del ventrículo izquierdo.

En todos los trasplantes cardiacos anteriores, se ha quitado el corazón enfermo y se ha instalado el nuevo en lo que Barnard calificó alguna vez como "una simple operacion de bombeo".

Barnard dijo que el paciente, que era mayor de lo que habían creído, estaba consciente y tenia una circulación sanguinea excelente. "Me sorprendí mucho de ver cómo mejoraba la actividad del corazón", dijo el cirujano.

Advirtió que todavia podría haber problemas de rechazo biológico del nuevo corazón, como en trasplantes anteriores. Pero el nuevo corazón, aclaró, da "un poco de tiempo".

Secuestradores se rindieron en Túnez

NEZ, 25 (AP).- Cuatro radores palestinos que aban con hacer estallar un riplanes junto con tres os de la tripulación se hoy un proceso de nuevos mientos de sangre, y ndidos por las autoridecinas.

Ministro de Relaciones Habib Chatti dijo que ndidas "aceptaron con- la condición de los ntes de que no se les a la Organización por la sión de Palestina, y que amenazaron con suicidarse haciendo estallar el avión.

El primer oficial Michael Wood, de 27 años, dijo para él, el peor momento se produjo cuando la tripulación vio cuando el cadaver de Kehl era sacado del aparato. "Fue entonces que nos dimos cuenta que todos podíamos perecer", precisó.

La azafata Josie Bruckshaw, de Bedfont, Middlesex, a la que se permitió salir del avión ayer con los últimos pasajeros, explicó la forma en que los palestinos la obligaron a abrir la puerta posterior del avión a punta de pistola a fin de perpetrar el asesinato de Kehl a la vista de todos los que estaban en el edificio de la terminal.

"Escuché dos disparos", dijo. Miré hacia abajo y vi algo que yacía sobre la pista y no seguí mirando. Luego me bicieron cerrar la puerta trasera con la pistola apoyada contra mi espalda".

Chatti expresó que los secuestradores se dieron cuenta al escuchar la radio del avión ayer que todos los gobiernos árabes habían condenado su acción y que no tenían a dónde dirigirse con sus prisioneros liberados. "Fue entonces que decidieron pronunciar su ultimatum suicida", expresó, Chatti.

Añadió que las autoridades tunecinas consideraron a los siete prisioneros liberados por Egipto y Irak como "rehenes cuyas vidas tuvieron que ser salvadas como las de la tripulación", pero declinó indicar el status ilegal de los siete prisioneros o decir si estaban en libertad de abandonar Tunez.

Cinco de ellos estaban detenidos en El Cairo por atacar un Boeing 707 de la Pan American el pasado diciembre en el aeropuerto de Roma, con un saldo de unos 30 pasajeros muertos, incluso varios ministros marroquíes y otros altos funcionarios.

- BOMBAS- Londres, 25 (AP).– Un policía examina esta noche, los restos de un buzón postal que fue destruido por una bomba cerca de la estación terminal ferroviaria cerca de Victoria. Hubo doce heridos. (Radiofoto AP)

Hacia normalización de relaciones entre EE.UU. y China Roja

PEKIN, 25 (AP).- El Secretario norteamericano de Estado Henry A. Kissinger visitó al Primer Ministro Chou en Lai y aseguró a los líderes chinos que la "normalización" de relaciones es un principio establecido de la política exterior de Estados Unidos.

"En los últimos años, las relaciones entre nuestros dos paises han avanzado de forma continua", dijo Kissinger al ofrecer un brindis en un banquete oficial. "Estoy aquí para continuar este proceso y confío en que tendrá éxito".

Cuando se dirigia al gran salón del pueblo, el Secretario de Estado se detuvo en una residencia de descanso para ver a Chou, que tiene 76 años y se encuentra enfermo.

Kissinger dijo que su colega de la política de distensión estuvo "brillante y alerta" y que había permanecido con él una media hora.

Acompañan a Kissinger su esposa Nancy y sus hijos Elizabeth, de 14 años, y David, de 13.

La CIA atribuye éxito a Cuba en sus relaciones hemisféricas

WASHINGTON, 25 (AP).- El director de la Agencia Central de Inteligencia, William E. Colby, considera que Cuba ha tenido "bastante éxito" en su nueva estrategia destinada a desarrollar relaciones de estado con los demás países del hemisferio.

"La presente actividad de Cuba en la América Latina, afianzando esos vínculos", señaló Colby, "sirve, en general, a los objetivos de largo plazo de la Unión Soviética".

Las manifestaciones de Colby aparecen 13 días después de que Estados Unidos contribuyó a derrotar una iniciativa presentada ante la decimo quinta reunión de los Ministros de Relaciones Exteriores del hemisferio para permitir a todos los paises la normalización de relaciones diplomáticas con La Habana.

La abstención norteamericana formó parte del bloque de nueve paises que no endoso el pedido formulado por los 12 patridarios de la reconciliación con el régimen del Primer Ministro Fidel Castro. En la previa reunión sobre la cuestión cubana solo 7 habian votado en favor.

En una entrevista que publica hoy el semanario "U.S. News" Colby manifiesta que los "intentos de Castro de exportar la insurgencia de tipo cubano a otros paises no ha funcionado. En los últimos años los cubanos han hecho énfasis en las relaciones de estado a estado, y han tenido bastante éxito con esa nueva política".

Luego expresó: "En cuanto a los rusos, no hay duda de que la Unión Soviética considera aún a Cuba como un valor geográfico. aun cuando ha sido costoso encuanto al apoyo que han tenido de darle durante muchos años. La presente actividad de Cuba en la América Latina de afianzamiento de los vínculos de estado a estado, sirven en general a los objetivos a largo plazo de la Unión Soviética".

En la entrevista Colby también traslada la responsabilidad por la decisión de "desestabilizar" al régimen del Presidente chileno Salvador Allende a un comité que entonces presidia el actual Secretario de Estado Henry A. Kissinger.

P: "¿Nos puede explicar las operaciones clandestinas como las que se efectuaron antes del derrocamiento de Allende?".

R: "Esas son decisiones que responden a los intereses nacionales y a los de elementos amigos del otro país".

P: "¿Es usted quien, como director de la CIA, decide que se deben ejecutar operaciones como la de Chile?".

R: "Esas decisiones son cuidadosamente orquestadas, y su fuerza procede de la ley de seguridad que autoriza a la CIA a desarrollar las funciones que le ordene el consejo nacional de seguridad".

P: "¿Quién decide realmente las operaciones clandestinas?"

R: "Las operaciones son aprobadas por un comité del Consejo Nacional de Seguridad - el comité 40. Si hay alguna situación de relevante interés en algun pais la CIA la estudia, considera lo que se puede hacer en consonancia con nuestra política nacional. Entónces se va al consejo nacional de seguridad, y se les dice: "Esto es lo que pensamos que podemos hacer".

Si se aprueba la proposición, nosotros la ejecutamos".

Presidente colombiano no asistirá a cita de mandatarios en el Perú

BOGOTA.- El Presidente explicó que renunciaba a representar al país en la reunión de los mandatarios de BOLIVIA, Chile, Ecuador, Perú, Panamá, Argentina y Venezuela, debido a que esa conducta de gobernante es objeto de escrutinio por parte del Congreso. La pesquisa es debido a que hizo uso durante 45 dias de las facultades extraordinarias que le otorga la Constitución al Poder Legislativo cuando decreta el "Estado de Emergencia Económica".

En su mensaje al Presidente de la Cámara, López Michelsen dice: "El artículo 128 de la constitución nacional dispone que el presidente de la república, o quien haga sus veces, no podrá trasladarse a territorio extranjero sin permiso del Senado. Como es de público conocimiento, el gobierno de la hermana república del Perú ha invitado a los jefes de estado bolivarianos y sanmartinianos a celebrar el Sesquicentenario de la Batalla de Ayacucho, con una reunión en la ciudad de Lima, el próximo 7 de diciembre, acto para el cual, antes de decretarse la emergencia económica, habiamos expresado a los gobiernos amigos nuestra voluntad de estar presentes. Sucede, sin embargo, en la actual coyuntura, que, está sujeta a la conducta del presidente a un examen por parte del Congreso, escrutinio para el cual este dispone de un plazo de 30 días, que aún no ha transcurrido, porque solamente en el curso de esta semana comienza a debatirse el respectivo informe motivado, de que habla la Constitución, el gobierno no ha considerado discreto que el Presidente solicite permiso al Senado para abandonar transitoriamente el territorio nacional, en momentos en que su conducta está sometida al veredicto del Congreso".

Una Comisión médica combatirá brote epidémico de sarampión

COCHABAMBA, 25 (PRESENCIA).- Una comisión médica de la Unidad Sanitaria de Cochabamba, fue destacada a la localidad de Pampa Chirigua, comprensión del Valle Alto, para tomar las previsiones del caso, como emergencia de la aparición de un brote epidémico de sarampión que ha diezmado una considerable cantidad de niños.

Los comisionados guiados por campesinos del lugar, llevaron consigo una partida de vacunas y medicamentos, para cumplir con el plan de trabajo previsto por el Jefe de Epidemiología del distrito, Dr. Teddy Peñafiel.

El plan de visita comprende varias comunidades campesinas, entre ellas, La Maica, Huerta Mayu, Paiu Chirigua y otras, donde se procederá a la vacunación de la población infantil.

La comisión médica a su retorno prestará amplio informe sobre los efectos causados por el brote epidémico de sarampión. Las denuncias presentadas en medios de información, fueron ratificadas por profesores y vecinos de Pampa Chirigua, razón por la cual se dispuso la inmediata presencia de la comisión, para tomar las previsiones del caso.

De acuerdo a una denuncia registrada en la prensa, se supo que cerca de treinta niños perecieron con la aparición del referido mal.

Las autoridades sanitarias de Cochabamba, están sumamente preocupadas por esta situación y esperan superar oportunamente con el trabajo de la comisión.

Se programan en Sucre trabajos de remodelado

SUCRE, 25 (PRESENCIA).- Los campos del parque Bolivar, que colindan con el Hotel Municipal, serán remodelados por el Comité de Desarrollo, con un costo aproximado de 400 mil pesos bolivianos.

El proyecto forma parte del programa de trabajos aprobados por el Comité, que vienen siendo realizados para la conmemoración del Sesquicentenario de la fundación de la República. Comprende la construcción de aceras interiores para los paseos, arreglo de los campos de juego e instalación de un nuevo sistema de iluminación.

El proyecto pertenece al Arq. Luis Alberto Márquez y será ejecutado por la División de Infraestructura del Comité de Desarrollo.

REPOSICION DE ARCOS

En la esquina de las calles Aniceto Arce y San Alberto, junto al templo de San Francisco, que guarda en una de sus torres la Campana de la Libertad, se ejecutarán trabajos de reposición de arcos, cuya arquitectura colonial fue mutilada hace 30 años.

"Los arcos de San Francisco" son reiteradamente nombrados y descritos en numerosas publicaciones de la época.

PLAZA PEDRO DE ANZURES

En las cercanías al lugar donde se fundó la ciudad de Sucre, se encuentra la Plaza Pedro de Anzures, rodeada por los muros del templo de La Recoleta. En próximos días comenzará el trabajo de arreglo y remodelación del espacio público, donde se celebra precisamente el 29 de septiembre la fundación de la ciudad.

Los trabajos forman parte también de la política adoptada por el Comité de atender la conservación y restauración de monumentos nacionales. Se dijo que próximamente llegará a Sucre un experto "para estudiar la iluminación de 15 monumentos históricos".

Dieron libertad en Cochabamba a todos los estudiantes detenidos

COCHABAMBA, 25 (PRESENCIA).- Varios universitarios detenidos fueron liberados por organismos de seguridad de Estado, tras una serie de gestiones realizadas por autoridades de San Simón, ante el Comando de la Séptima División de Ejército.

Yolanda Quinteros Soria, José Maldonado Quintanal, Armando Herbas Amuzabel y Julio Camacho Valdivia, recobraron su libertad luego de haber permanecido detenidos por espacio de una semana, acusados de provocar movimientos subversivos contra el régimen nacionalista. También recuperaron su libertad: Artemio Arce Rivas, José Ferrufino Castro y Gustavo Lizárraga, quienes al igual que los otros, abandonaron las celdas del DOP bajo compromiso de presentación periódica.

El Jefe del Departamento de Orden Político de la DID, Crispín Capriles, dijo que no existe un sólo estudiante detenido y que por el contrario, las evaluaciones en el caso de universitarios han concluido.

Estudiantes de las distintas carreras y facultades de la Universidad Boliviana Mayor de San Simón reiniciaron labores académicas, aunque en forma irregular, con la finalidad de evitar el congelamiento parcial o total del presente semestre.

Profesores y alumnos, retornaron a las clases durante los días viernes y sábado, tras un receso prolongado, debido a los últimos acontecimientos suscitados en la Universidad.

La respuesta del estudiantado, al llamado del rector, para reiniciar tareas académicas, se debió fundamentalmente a la libertad concedida a los ex-dirigentes detenidos. Esta nueva etapa de reiniciación de labores académicas traerá una serie de exigencias tanto a catedráticos y estudiantes, para cumplir con el programa de estudios. A este efecto, se vienen tomando todas las previsiones del caso, por parte de autoridades universitarias.

Se normalizaron las actividades en la Universidad de Chuquisaca

SUCRE, 25 (PRESENCIA).- Este fin de semana fueron normalizadas las actividades en las diferentes carreras de la Universidad de San Francisco Xavier de Chuquisaca, cuando dos de los dirigentes detenidos fueron puestos en libertad.

Durante toda la semana, se cumplieron gestiones en forma conjunta por dirigentes y autoridades universitarias, para lograr se suspenda la detención de Nabor Rendón, Secretario General de la ex-Federación Universitaria Local y otros universitarios.

Las gestiones culminaron el viernes, cuando dos de ellos salieron de las celdas del Departamento de Investigación Criminal. Se informó que otros dos detenidos, entre ellos el profesor y universitario René Zárate, continuaban presos.

De esa forma, las labores se reiniciaron en todas las carreras, después de una semana de huelga, durante la cual algunos cursos lograron reunir un número racional de alumnos para pasar clases.

El Rectorado de la Universidad había instruido a los catedráticos "pasen clases con el número de asistentes", y de no hacerse presente ninguno, expongan en vitrinas el tema que se daba por avanzado.

Actualmente se requiere información sobre el porcentaje de materia que se abarcó hasta la fecha, a fin de programar la recepción de evaluaciones finales de cuatrimestre.

SERA REEDITADA.- Antes de procederse a la clausura de la Primera Feria Internacional de Cochabamba, la comuna anunció la realización de la Segunda Feria, con características similares, al recordarse el Sesquicentenario de la República, en agosto del próximo año.

Fue lanzada convocatoria para Segunda Feria de Cochabamba

COCHABAMBA, 25 (PRESENCIA) - Antes de su viaje, el Alcalde Municiapl, Humberto Coronel Rivas, en una conferencia de prensa, dio a conocer el tenor de la convocatoria a la Segunda Feria Internacional de Cochabamba, en homenaje al Sesquicentenario de la fundación de la República.

La mencionada Feria se cumplirá del 3 al 18 de agosto del próximo año. con participación de empresas de producción industrial, comercial, agrícola, entidades financieras internas y externas; empresas estatales, mixtas, cooperativas, agrupaciones multinacionales, pactos económicos y otras de América Latina.

Se dijo que la segunda feria internacional de Cochabamba, marcará un hito en la historia comercial e industrial, tanto interna como externa.

Entre las finalidades fundamentales, consignadas en la convocatoria, se señalan las siguientes: "'Realizar en el marco de la confraternidad continental y el civismo nacional, un homenaje objetivo y perdurable al sesquicentenario de la fundación de la República; proyectar ante los participantes extranjeros y nacionales, la economía boliviana, propender a la ampliación de todas las actividades de producción y mercado, y ofrecer el ámbito y la oportunidad propicia, para deliberar acerca de posibles soluciones a problemas fundamentales de integración continental".

La participación de los expositores podrá ser directa, o a través de delegaciones diplomáticas y mediante sus representantes o distribuidores en el caso de empresas.

La admisión de los exposítores, así como las normas para instalación de pabellones y stands, tarifas, formas de pago, servicios adicionales, que proveerá el Comité Organizador, prohibiciones, normas de protección, publicidad, ventas y otras indicaciones, serán señaladas en el Reglamento General y de Servicios de la II Feria Internacional de Cochabamba.

Entregaron certificados en Oruro a sesenta bachilleres del CEMA

ORURO, 25 (PRESENCIA).- El Centro Piloto de Educación Media para Adultos entregó, a fines de la pasada semana, sesenta certificados a otros tantos bachilleres que constituyen una de las promociones más numerosas que salen de ese establecimiento.

La promoción de 1974, como las precedentes, está integrada por estudiantes mujeres y varones, una buena parte de ellos casados y con hijos que, fuera de sus obligaciones conyugales, han tenido que restarle horas a su descanso para instruirse.

La promoción cumplió estudios completos, hasta finalizar sus programas lectivos oficiales, ya que los estudiantes del CEMA no estuvieron comprendidos dentro de los alcances del Decreto de clausura del año escolar.

SANA-CICATRIZA
HONGOS-ECZEMA
QUITA RAPIDAMENTE
PICAZON

A base de Propionato de Sodio y otros medicamentos hemos logrado una fórmula especifica para el tratamiento de enfermedades de la piel producidas por hongos, como infecciones de la piel, tiña de las uñas, del cuero cabelludo y de la barba, eczema, pie de atleta, etc.,que se vende con el nombre de SANAFITIL

Si Ud. ha probado otros medicamentos y no ha logrado los resultados deseados pruebe SANAFITIL y Ud. comprobará sus buenos resultados.

SI DESEA USTED LIBRARSE DEL
ESTREÑIMIENTO
¡No Deje de Leer este Mensaje!

Cada día aumenta el número de personas que recurren a HERBONA y es por esta razón:

HERBONA no contiene drogas ni substancias químicas, obra en el organismo sobre un principio fundamental enteramente distinto al de las sales, píldoras o aceites. HERBONA — la combinación de 12 yerbas naturales — actúa del mismo modo inimitable que la Naturaleza misma, estimulando la secreción de los jugos gastricos y fomentando una regularización más completa. HERBONA es de acción suave y muy eficaz.

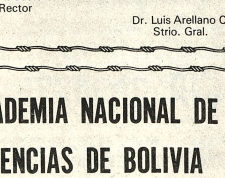

Además, HERBONA es un valioso auxiliar de la digestión. Tómelo hoy mismo después de comer o antes de acostarse tal como si fuera una taza de té o café. Pida HERBONA en cualquier farmacia. Quedará encantado de los resultados.

HERBONA
"El Laxante verdaderamente natural"

Ministerio de Transportes, Comunicaciones y Aeronáutica Civil

DIRECCION NACIONAL DE CORREOS

SEGUNDA CONVOCATORIA A PROPUESTAS

Por orden del señor Ministro del Ramo y de conformidad a lo dispuesto por el Decreto Supremo N° 11064 de 15 de octubre de 1974, se invita a las firmas impresoras legalmente establecidas en el país, para trabajos de impresión de siete series de estampillas postales en Homenaje al Sesquicentenario de la República y de acuerdo al Pliego de Especificaciones que pueden ser retiradas de la Secretaria de la Dirección Nacional de Correos; en la Avenida Camacho. Edificio "La Urbana" 5° piso.

Las propuestas se recibirán en las mismas oficinas, hasta horas 16.00 del día 29 de noviembre de 1974, con todas las formalidades legales del caso.

La Paz, 22 de noviembre de 1974.

RELACIONES PUBLICAS.

Dificultad para comercializar algodón producido en Tarija

TARIJA, 25 (PRESENCIA).- El Rector de la Universidad Boliviana Juan Misael Saracho de Tarija, Lic. Jaime Antonio Mallamo, hizo saber que esa Casa de Estudios Superiores confronta las mismas dificultades que los empresarios y agricultores de Santa Cruz, para comercializar la cosecha de algodón obtenida en los campos de Puerto Margarita, Provincia O'Connor de este Departamento.

La Universidad local realiza gestiones para comercializar este producto que, gracias a su esfuerzo, ha sido procesado industrialmente por primera vez en el Sud del país, mediante la planta desmotadora instalada en Campo Pajoso, cerca de Yacuiba.

La producción de algodón en esta región, en su fase experimental, ha alcanzado a 1.800 quintales, de los cuales 1.300 han sido obtenidos por la Universidad y el resto por agricultores privados. Toda esta producción se encuentra almacenada y lista para ser exportada, con los informes respectivos, que acreditan su buena calidad. La planta desmotadora de la Universidad procesó algodón cultivado por esa Casa Superior de Estudios por la Corporación Boliviana de Fomento, por la Cooperativa "El Carmen" Limitada de Charagua y por la empresa SACH que esperan que el problema de los agricultores de Tarija sea resuelto juntamente con el de los agricultores orientales, para evitar que se pierdan las cosechas.

Pese a los contratiempos presentes existe marcado interés según se informa, en los sectores productivos de Gran Chaco, para incrementar en el presente año agrícola este cultivo que habitualmente goza de amplio mercado externo. La Universidad tarijeña, que cultivó 285 hectáreas en la gestión pasada, ha tomado las previsiones necesarias para incrementar sus cultivos a 8 hectáreas.

Comandante de la VII División es el alcalde interino de Cochabamba

COCHABAMBA, 25 (PRESENCIA).- De conformidad al nuevo estatuto político del gobierno nacional, el Comandante de la Septima División de Ejército, general Hugo Salmón Córdova, asumió las funciones de Alcalde Municipal, con carácter interino, mientras dure la ausencia del titular. El Alcalde Humberto Coronel Rivas se ausentó acompañado por su colega General Armando Escóbar Uria, a la ciudad de Guadalajara, Mexico donde participará en el Primer encuentro Latinoamericano de Alcaldes.

En un principio se dispuso, a través de una Resolución Municipal, que asuma dichas funciones el Oficial Mayor de la Comuna, Ricardo Covarrubias; quien atenderá todos los trámites administrativos pendientes.

El general Salmón Córdova, a su vez se desempeña como la máxima autoridad política y administrativa del Departamento de Cochabamba, por determinación del Alto Mando y el gobierno nacional. Asimismo, ejerce estricto control y coordinación en distintas reparticiones de la administración pública, a través de los coordinadores militares.

Un reloj Rolex Oyster Perpetual está blindado,es impermeable e invulnerable.
(¡En efecto, es un reloj-útil!)

ROLEX
RELOJERIA
J. H. SCHNEIDER
Colón 216, LA PAZ

ATENCION ORURO

HOLIDGE

Sucursal Oruro - Edificio Cámara de Comercio planta baja, Telf, 52089

Ofrece créditos sin competencia en:

Cocinas a gas "TIFON"
Anafes a gas "TIFON"
Estufas a gas "BIBIANA" y "ALTAMIRA"
Lámparas a gas
Garrafas 1974
Lámparas eléctricas
Lavadoras "TIFON"
Televisores "INELBO"
Balanzas de mesa
Calculadoras de bolsillos

Y EN DICIEMBRE GRANDES SORPRESAS!!!

Oficina principal : LA PAZ
Sucursales en todo el país

ATENCION SANTA CRUZ
BRASTEMP

Llegaron los famosos Refrigeradores "BRASTEMP"
Doble puerta 14 pies cúbicos
Una verdadera despensa para conservar sus alimentos fríos.

IMPORTADORA "TERRAZAS"
Avenida Mons. Santiestevan N° 456.
Casilla N° 1480. Teléf.: 2-3718.
Santa Cruz - Bolivia

UNIVERSIDAD BOLIVIANA "JUAN MISAEL SARACHO"

La Universidad Boliviana "Juan Misael Saracho", de la ciudad de Tarija, previa autorización de la Junta de Almonedas de fecha ocho del corriente y, de conformidad al Art. 215 de la Ley Fundamental de la Universidad Boliviana, llama a licitación pública a EMPRESAS CONSTRUCTORAS DE ESTRUCTURAS METALICAS, Nacionales e Internacionales, a presentar propuestas para la construcción de cuatro tinglados, para la Ciudad Universitaria, de acuerdo a planos y cálculo de estructuras que podrán obtenerse en la Sección Infraestructura de esta Superior Casa de Estudios, previo pago de DOSCIENTOS PESOS BOLIVIANOS.

Las Empresas interesadas, deberán presentar sus propuestas en sobre cerrado, lacrado, y cumpliendo los requisitos legales, hasta el día 18 de diciembre de 1974.

En la apertura de propuestas, que se verificará en Junta de Almonedas, la Universidad se reserva el derecho de declarar desierta la licitación de acuerdo a ley.

Tarija, 15 de noviembre de 1974

Lic. Jaime A. Castellanos A.
Rector

Dr. Luis Arellano C.
Strio. Gral.

VENDEDORES LA PAZ

Empresa Industrial de Productos de Consu
Masivo requiere los servicios de VENDEDORES C
EXPERIENCIA mínima de 3 años en este rubro.

Las condiciones son:

EDAD no mayor de 35 años
Poseer Brevet Profesional
Conocimientos administrativos contables
Dar garantía Hipotecaria de primera clase.

Los interesados deben enviar su curriculu vitae completos y una fotografía tamaño pasapor a Casilla N°. 103-M, La Paz, hasta el 30 del pr sente mes de noviembre .

La Paz, 24 de noviembre de 1974

ACADEMIA NACIONAL DE CIENCIAS DE BOLIVIA

Se invita a la inauguración del Curso de Introducción a la Planificación Científica y Técnica, que con auspicio de la institución, de la Unidad de Política Científica de la Organización de Estados Americanos y del Instituto de la Ciencia Latinoamericana de la Universidad del Salvador de Argentina, se realizará el miércoles 27 del actual a horas 11 en el Auditorio de la entidad (Planta baja del Museo Nacional de Arqueología, calle Tiwanaku N° 93).

PRESENCIA

Director: Huascar Cajías K.
Sub. Director: Renán Estenssoro A.
Gerente: Armando Mariaca V.

Las ideas y los intereses

La humanidad ha tratado siempre de idear las mejores formas de convivencia para hacer del hombre un ser más feliz. Pero como el hombre no puede estar aislado y, más aún, para realizarse debe vivir en sociedad, las ideas para buscar su plenitud, o siquiera aproximarse a ella lo más posible, envuelven a toda la comunidad que lo rodea.

De aquí, de esta preocupación básica, de la búsqueda de una sociedad verdaderamente fraterna, nacen las ideologías y las grandes doctrinas políticas. En otras palabras, los niveles superiores del hombre, los del intelecto, se esfuerzan permanentemente por resolver el eterno problema de la felicidad humana, el de la justicia, el de la armonía y la paz entre los propios hombres.

Las ideologías se diferencian fundamentalmente en el método, pero tienen por común denominador su origen: la mente humana. Por esta razón, sus objetivos superan los límites de la simple búsqueda del bienestar material y van más allá, para procurar colocarse en un plano trascendente, que toca al hombre en lo que es su verdadera esencia, el espíritu.

Es claro que aquí no tratamos de establecer los valores de cualquier ideología. Simplemente tratamos de señalar que, en sus raíces, se encuentra el propósito de buscar la perfección del hombre y de la sociedad y, en el caso de las corrientes guiadas por el cristianismo, el desarrollo integral de la persona humana, en todas sus dimensiones.

A la luz de estas elementales consideraciones, no deja de provocar una angustia creciente el ver cómo las ideologías van cediendo paso a los intereses y a las conveniencias puramente materiales de una u otra sociedad.

En aras de ese reinado de la conveniencia material, por sobre los valores del espíritu, se llega a menudo a la creencia de que determinados principios -algunos que están en la base del cristianismo, por ejemplo- pueden ser colocados en un segundo plano o ser objeto de mutaciones para adecuarse a pasajeras circunstancias.

Dejarse llevar por ese postulado meramente material de que los intereses, siempre temporales, están por encima de determinadas ideas, es ingresar a un terreno peligroso. Considerar, por ejemplo, que hay que alcanzar determinados fines sin mirar los medios y justificar, de esa manera, el sacrificio de valores universales, es pretender llegar a la decepcionante conclusión de que los principios son algo negociable, según las circunstancias.

En todo esto, surge la inquietante pregunta de si, al buscar llenar al hombre de bienes y de orientarlo sólo por intereses materiales inmediatos, no se pretende sostener que las ideologías están en el ocaso y no se está acabando con el hombre mismo. Es decir, si por lograr ciertas metas no se reduce al hombre a sus niveles más primitivos, al aferrarse básicamente a metas materiales que descuidan los bienes que nacen del espíritu, de lo más profundo y valioso de la persona humana.

También podemos preguntarnos si cuando las ideologías, fruto del pensamiento humano, mueren o agonizan por la preminencia de los intereses materiales -en las tecnocracias, por ejemplo, la única regla fundamental es la de cálculo- no comienza el fin del hombre, en el amplio sentido de la palabra, y se anuncia el nacimiento de la sociedad-máquina que todos razonablemente rechazamos.

La prensa en Perú

Nuestra América no ha sido, por desgracia, modelo en cuanto al respeto por la libertad de expresión consagrada, sin embargo, más o menos pomposamente en todos los textos constitucionales. Pero dentro de esas imperfecciones, hay grados. Algunos veces las restricciones, aunque siempre censurables, se pueden tolerar y dejan algún margen para la libertad y la crítica. Otras, se va mucho más lejos de modo que la libertad, aunque no negada casi nunca en teoría, se convierte en algo inexistente en la realidad.

Este es el caso, según todas las apariencias, del Perú.

Las medidas para incautarse de los diarios independientes pareció a algunos círculos como constructiva, como el camino hacia una mayor libertad. Pero ya desde un comienzo, hubo la sospecha de que no se trataba sino de una estatización más o menos disfrazada, de una centralización de noticias y opiniones hecha a través de la designación oficial de directores de órganos que, supuestamente y con el tiempo, habían de quedar en manos de organismos nacionales, sobre todo de trabajadores. Se dijo que la libertad habría de persistir.

Pero los periódicos que subsistieron o aparecieron con la esperanza de gozar de libertad, han sido cerrados. Los periodistas que se animaron a censurar, a manifestar su opinión contraria a un contrato petrolero, han concluido en el destierro pagando más que sus delitos, su ingenua credulidad. Se han dictado disposiciones jurídicas que ponen una espada de Damocles sobre todo periodista disidente y se toman medidas puramente administrativas -es decir, dependientes del mismo gobierno censurado- ante las que no caben las reclamaciones ordinarias.

De este modo, la libertad queda anulada, deja de existir y la información ha de ser como se quería: completamente unilateral. En cuanto a las opiniones, las que impliquen censura tendrán que referirse sólo a detalles, estar estrictamente limitadas a la que con tanta sutileza se califica de crítica constructiva que no puede ser sino silencio ante todo error fundamental cometido por quienes gobiernan.

Matanza en Etiopía

No hay quien dude de que era necesaria una profunda reforma de instituciones y costumbres en Etiopía, el viejo reino que conservaba una organización feudal-tribal, en algunos aspectos-, privilegios absurdos de clase, riqueza desmesurada en unos pocos y no sólo pobreza sino miseria en los más, hasta llegar a la muerte por hambre.

Por eso, fue bien recibida por la opinión mundial, la revolución que allí se intentó al privar de sus derechos fundamentales al viejo emperador y sentar las bases para la deseada reforma.

Esa actitud mundial ha de comenzar a cambiar ahora, tras recibirse la noticia de la matanza de sesenta personas -ese es el número conocido oficialmente, pero que probablemente es mucho mayor.- La humanidad ya no está para soportar impasible estas carnicerías, aunque se pretenda justificarlas aduciendo la necesidad más imperiosa de introducir cambios. De sobra se sabe que el progreso verdadero no ha de conseguirse mediante sacrificios sangrientos o la anulación de los derechos humanos.

No debemos olvidar lo que ocurrió en nuestra América Latina hace quince años. Castro subió al poder en Cuba, acompañado de una simpatía muy generalizada sobre todo en quienes sabían lo que eran el régimen de Batista y los similares que lo habían antecedido. Esa simpatía comenzó a debilitarse y hasta convertirse en censura no tanto por la creciente inclinación comunista del régimen, cuanto por la forma en que se juzgó -mediante tribunales populares- a los enemigos y se los ejecutó, dando trágica fama al "paredón". Algo semejante puede ocurrir en Etiopía al extremo de que los revolucionarios no lleguen a contar con el apoyo moral y material que precisan en todo el mundo, para convertir en realidades sus propósitos. No puede apoyarse al que, aduciendo que desea progresar, comienza utilizando tácticas que implican un retorno al salvajismo.

Argentina - II

La razón de la sinrazón

Por EDUARDO PEREZ IRIBARNE
Exclusivo para PRESENCIA

BUENOS AIRES, NOV.- La democracia argentina vive agitada por la ley del gatillo. Los argumentos han dejado de ser arma política en la contienda diaria. Van siendo sustituídos progresivamente por las balas mortales y las amenazas sádicas, como muchos lo hacen aquí: ¿Hasta cuándo? Muchas personas connotadas de la vida argentina han abandonado el país, atemorizadas. Algunos exiliados extranjeros han recibido también amenazas mortales. Muchos otros se debaten entre el miedo y la esperanza. Las razones ya no cuentan; es el tiempo de la sinrazón.

¿Quiénes son los violentistas en la Argentina? El terrorismo y el asesinato político han estado presentes ya de antiguo en las luchas sindicales argentinas, pero en las últimas semanas han sido los grupos de extrema izquierda y los de la extrema derecha quienes rivalizan por liderizar esa carrera insensata por matar.

LA EXTREMA IZQUIERDA.

Durante los gobiernos militares de la llamada "Revolución Argentina" (1966 - 1973) se generalizan las acciones guerrilleras de extremistas de izquierda. Entre los grupos guerrilleros tres son los más significativos:

1.- El Ejército Revolucionario del Pueblo (ERP), de tendencia marxista, dirigido por Roberto Mario Santucho. En la actualidad se encuentra en la clandestinidad. Parece tener influencia política en algunos sectores de Tucumán y Catamarca. Precisamente en esta última región hubo, hace unas semanas, un enfrentamiento entre guerrilleros del ERP y contingentes militares. 16 extremistas fueron muertos por las tropas. Según la versión del ERP, fueron ultimados sumariamente. De ahí que los extremistas se autoarroguen el derecho de tomarse la justicia por su cuenta y han prometido eliminar a otros tantos uniformados, uno por cada guerrillero muerto. El ERP parece pretender chocar con las tropas militares para conseguir una supuesta "vietnamización argentina" es decir, conseguir focos militares de tipo subversivo en distintos puntos del país.

2.- Fuerzas Armadas Peronistas (FAP), también de inspiración marxista y clandestinas, Se autocolocan en el seno del peronismo. No parecen contar con la fuerza del ERP, aunque siguen activas.

3.- Montoneros y Fuerzas Armadas Revolucionarias (FAR), peronistas ambos y reunidos ahora bajo el nombre común de Montoneros. Sus líderes conocidos son Mario Firmenich y Roberto Quieto. Se pasaron a la clandestinidad el pasado 6 de Septiembre, declarando que el gobierno actual había "traicionado" al peronismo genuino.

El signo característico de las acciones de estos grupos tiene tres aspectos: ataques a recintos castrenses, secuestros de gerentes vinculados a grandes empresas extranjeras o asesinatos políticos. Entre este último punto destaca el asesinato del Jefe máximo de la Policía Federal, Alberto Villar (51 años) y su esposa, el pasado 1º. de Noviembre, Villar era experto en lucha antisubersiva y contaba con numerosas condecoraciones nacionales y extranjeras, entre ellas una del FBI (Oficina Federal de Investigación) de USA y otras dos bolivianas, una de la Policía y otra del Servicio Nacional de Tránsito.

LA EXTREMA DERECHA

Los Escuadrones de la Muerte sembraron de pánico las ciudades y campos del Brasil hace unos años. En la actualidad, los jueces de este país han visto diversas causas que presentaban pruebas sobre vinculaciones entre altos funcionarios policiales y agentes de los Escuadrones de la Muerte.

La Argentina también cuenta con grupos armados de extrema derecha. Se encargan de la intimidación y, en ocasiones, de la muerte de personas, consideradas izquierdistas. Estos grupos responden a la sigla AAA (Alianza Anticomunista Argentina). Las tres A hicieron su siniestro estreno público con el asesinato del diputado izquierdista Rodolfo Ortega Peña, el 31 de Julio último, Las Tres A parecen contar con alguna complicidad policial pues las fuerzas del orden no han detenido hasta el presente a ninguno de los agentes de esta organización, a pesar de ser ya decenas las personas eliminadas.

Algunos de los asesinados fueron encontrados con el cuerpo acribillado, otros con partes de su cuerpo sádicamente a cuchilladas. Algunos cartelitos aparecen junto a los cadáveres, en ellos se explica el motivo del asesinato. Las amenazas de las Tres A han surtido general efecto. Por ejemplo, todo el cuerpo docente de la Universidad de Rio Negro, a unos 1.200 kilómetros al Sur de Buenos, fue amenazado por las Tres A y, por ello, dimitió en pleno.

GUERRA CIVIL.

Los observadores hablan de guerra civil selectiva en la Argentina. Se está produciendo, según se dice aqui, una auténtica decapitación de líderes políticos y dirigentes de base. Por ejemplo, los extremistas de izquierda eliminan a Bruno Gente el 27 de Octubre. Gente era considerado como mentor de los sectores más derechizantes de la Universidad de Buenos Aires. El 3 de Noviembre, las Tres A eliminan a tres militantes del Partido Socialista de los trabajadores con representación parlamentaria. Por otro lado, el político Horacio Sueldo, dirigente máximo del Partido Revolucionario Cristiano, pasa a la clandestinidad, ante las amenazas de las Tres A.

La violencia ha obligado al gobierno a instaurar el Estado de Sitio, medida última para detener la escalada violentista que ya no tiene fronteras pues puede atacar el futuro político de la nación. Unos sostienen que el gobierno y el sistema no corren peligro. Otros advierten que la situación se está ha iendo casi insostenible para el sistema actual. Unos terceros, encogen sus hombros y pronunciar el ya secular adagio "hay que esperar".

Las calles porteñas son amplio cauce para los rumores más diversos. Los argentinos, sobre todo los porteños, sienten que van perdiendo su seguridad personal y esto crea tensiones. Muchos ojos miran ya hacia los uniformes como esperando una respuesta efectiva.

LAS FUERZAS ARMADAS.

Las Fuerzas Armadas argentinas vivieron una experiencia negativa con la llamada "Revolución Argentina" (1966- 1973). No consiguieron, durante este período, el prometido despegue económico, fueron ocasión propicia para el fortalecimiento del movimiento guerrillero, se granjearon mucho descontento entre la población y, al fin y al cabo, prepararon el regreso de Perón. Los militares no parece que deseen repetir la experiencia pasada. En la actualidad se encuentran como árbitros de la política nacional. Todavía no han tomado bajo su directa responsabilidad la represión de la violencia. La Policía Federal lleva a cabo esta misión. Sin embargo, los uniformados no pueden estar demasiado satisfechos del momento actual argentino. Ellos permitieron el regreso del peronismo con el convencimiento de que esto significaba orden público. Por el contrario, el panorama actual es distinto y el gobierno no puede controlar todavia la escalada violentista.

Algunos observadores bonaerenses relacionan la situación argentina actual con la vivida en el Uruguay hace unos pocos años, durante el auge del llamado Movimiento de Liberación Nacional (MLN) "Tupamaros". El ingreso de expertos militares en la lucha anti-guerrillera consiguió acabar aparentemente con la acción "tupamara" El asesinado Jefe de la Policía Federal, Alberto Villar había prometido acabar con la guerrilla argentina antes del próximo Enero. Sin embargo, la guerrilla lo eliminó antes a él.

Estos mismos observadores señalan que cuando las Fuerzas Armadas tomen a su cargo el Orden Público la violencia de los dos extremos del mapa político llegará a sus puntos más bajos. Otros, por el contrario, recuerdan que durante los últimos gobiernos militares, no se pudo acabar con la guerrilla.

Los argentinos viven estos tiempos bajo el signo del temor, la inquietud. Muchos de ellos no aciertan a comprender la cadena de asesinatos políticos. Con todo, sería erróneo pensar que la nación vive momentos de caos. El país sigue su latido diario, un poco agitado sí, pero con el ritmo del trabajo, el estudio, la vida diaria de una nación en pie de producción.

El reloj argentino marca la hora de la sinrazón. Con todo, el país está empeñado en tareas distintas a la represión de la violencia. La Argentina está llevando adelante una política internacional más aperturista y dialogal, sobre todo con sus vecinos. Este será el tema de mi última crónica desde la Capital Federal. Hasta entonces.

Apuntes para la Historia de la Guerra del Chaco - V

"Cañada Strongest"

Por el Gral. Ing. GUILLERMO ARZE ESPRELLA

12. HUIDA DEL ENEMIGO CON PANICO, TERROR Y MIEDO Continuación

A horas 09,00 del 21 de mayo, el Sbtte. de Res. Juan M. Torres, se presentó al Mayor Froilán Calleja Castro, informando por escrito sobre la misión cumplida. En respuesta, recibió la orden de marchar con su unidad reforzada con cien novatos -de 16 a 18 años de edad, reclutados en el Beni, en el mes de enero de 1934- con la misión de escalonar y tomar posición a lo largo del tramo final de la picada de maniobra; organizar la segunda línea de fuego de las tropas que cercaban al I.C.E. paraguayo; resistir e impedir la infiltración de tropas de refuerzo y fuga del enemigo cercado.

El Mayor Elizardo Gonzáles se hizo cargo de otros cien reclutas benianos para reforzar su unidad.

A horas 12,00 del 21 de mayo, la compañía al mando del Sbtte. de Res. Juan M. Torres, se internó hasta el final de la picada de maniobra y desplegó a sus treinta veteranos combatientes y cien novatos, en un frente aproximado de dos y medio kilómetros.

En la tarde de ese día, se hizo presente el señor Mayor Froilán Calleja Castro, en el puesto de comando del Sbtte. de Res. Juan M. Torres; con una pequeña patrulla, se internaron al monte con dirección Sudeste. Regresaron a horas 18 sin novedad.

Para que el lector califique la felonía de los cobardes, transcribo: "A horas 08,00 del 21 de mayo, se entregaron prisioneros un oficial y un soldado con ametralladora liviana".- "A horas 08,25 recibimos las declaraciones de los prisioneros tomados por el I.C.E.P.; en estas declaraciones de despejó en parte, la incógnita sobre la procedencia de las tropas enemigas que incursionaron sobre el "Lóbrego"; venían del sector Carandayty y no de Ballivián, declaró el Sbtte. Sanabria, de Santa Cruz, que se presentó a nuestras tropas con su hermano, porque le habían informado que a los cruceños se los trataba bien".- "Según él, había seis regimientos en camino, con un efectivo total de 7.000 hombres, que habían salido de Carandayty y seguido el camino Cañada Esperanza-Guachalla. A tres leguas antes de llegar a Guachalla se habían internado en el camino "Lóbrego" por un pique. Se estaría construyendo detrás de estas tropas de maniobra una senda camionable, pero no sabía de donde partía".

"El General Estigarribia manifestó: "Esta vez los sorprendidos somos nosotros. Nuestro servicio de informaciones no nos ha revelado los movimientos del enemigo y, principalmente de su D.I.9. reforzada".

"A horas 13,50 del 21 de mayo, el I.C.E.P. pidió refuerzo de un regimiento. En respuesta inmediata, de Villa Militar (Isla Poí) en 20 camiones, enviaron 650 hombres, con equipo completo, armados con ametralladoras livianas y fusiles nuevos, para reorganizar las unidades que sufrieron bajas".

"El I.C.E.P. recibió como refuerzo el R.C.2. "Cnl. Toledo" de la D.I.1. del III.C.E. paraguayo".

"Ordenan elevar pedido de oficiales que necesita el I.C.E.P. para reorganizar las unidades".

A horas 13,50 del 21 de mayo, el General Estigarribia se comunicó con el Cnl. Rafael Franco, explicándole la gravedad de la situación del I.C.E. y ordenó, en consecuencia, suspender por 48 horas la maniobra del II.C.E. para remitir, por el momento, haciendo uso de los 40 camiones del C.M.G. el R.I. "Batallón 40" al I.C.E.".- Rolón Raimundo, 1963, "LA GUERRA DEL CHACO - CAMPAÑA DE 1934 - DESPUES DE CAMPO VIA, HASTA EL PARAPETI". (Talleres Gráficos E.M.A.S.A. Asunción-Paraguay) 130 y 132 p.

Amigo lector, para que usted tenga un concepto cabal sobre la amenaza de destruir al Ejército Boliviano en el término de ocho días, imponer la paz por la victoria de las armas, y conocer el fracaso de la "GRAN BATALLA", aconsejo leer "CAMPO VIA Y STRONGEST" escrito por el Cnl. paraguayo Rafael Franco.

"A horas 16,00 del 21 de mayo la D.I.7.P., empezó el desprendimiento de la línea de fuego. La primera unidad en abandonar las posiciones para reagruparse en la boca de la picada nueva fue el R.I.9. "Itá Ybaté", en segundo lugar el R.I.17. "Yataity Corá"; en tercer lugar el R.I.12. "Rubio Ñu" y en cuarto lugar se retiró el G.A.1. "General Bruguez", con todo su material intercalado a la columna de camiones".

"Se quedó en el frente para proteger la retirada por el Norte, frente a la D.I.8. boliviana, un batallón del R.I.12. "Rubio Ñu" al mando del Tte. 2º. Guido Ciotti".

"Por el Sud, permaneció para proteger la retirada de la D.I.7.P., un batallón del R.I.17. "Yataity Corá" reforzado y comandado por el Cap. Isaías Jara Pastore".

"A horas 18,30 del 21 de mayo, el Cnl. José Rosa Vera, comandante y el Mayor José C. Britos, Jefe de Estado Mayor Divisionario, reunen a los comandantes de Unidades en su puesto de comando y ordenan el procedimiento de la retirada que ejecutaría la D.I.2., en la misma noche, sobre la base de una ruptura del cerco por el Sud o sea por la retaguardia".

"A los batallones I/III/R.I.10. "Sauce" al mando del Cap. Francisco García R. y al Tte. 1º. Daniel Russo Pandín, respectivamente, les asignaron la misión de tomar contacto con el enemigo y abrirse paso si es posible y fue reforzado con el III/R.I.3. "Corrales" y la compañía de morteros S.B. calibre 81 mm., al mando del Cap. Dionisio Balbuena Rojas. Y el R.C.9. "Capitán Bado" cubrirá la retirada de la línea de los otros regimientos".

Al obscurecer (19,00) del 21 de mayo, el Tte. Felix Mejía Cerruto, comandante de la punta de lanza del Destacamento Frias, llega al Km. 15 de la picada de maniobra (H-K-B-P) de la D.I.2.P.

La columna Frias desplegó el R.I.1. "Jordán" con frente al norte y el R.I.4. "Loa" con frente Noreste, en una extensión de tres kilómetros.

La aviación boliviana no hizo conocer la existencia de la picada (H-K-B-P), que a partir del fracaso del movimiento envolvente de la D.I.2. paraguaya, fue ensanchada para circulación de vehículos. Por este motivo, confundieron los combatientes del R.I.1. "Jordán", la picada (H-K-B-P) con la picada "Medina" o "Lóbrego".

A horas 20,00 del 21 de mayo, los combatientes de la 7ª. compañía del R.I.1. "Jordán" al mando del Tte. Felix Mejía Cerruto, posicionado en el Km. 15 de la picada (H-K-B-P) cuatrearon un camión, murieron el Cap. (ruso) Nicolás Goldsmith, tres clases y soldados, y cayeron prisioneros el Tte. 2º. de Res. Manuel Felipe Caballero y dos clases.

"A horas 00,00 del 22 de mayo, la D.I.7.P. llegó a la picada de maniobra (H-K-B-P) y encontró un claro de trece (13) kilómetros, entre el Km. 15 y el Km. 2 de la picada de maniobra (H-K-B-P) vale decir, espacio libre existente entre el punto cortado por la punta de lanza del Destacamento Frias y el punto alcanzado por la punta de lanza de la columna Rocha del Destacamento Barros".

"La D.I.7.P., dejó en el Km. 15 al R.I.9. "Itá Ybaté" manteniendo contacto con las tropas del R.I.1. "Jordán" que salió a la retaguardia de la D.I.2.P.; continuó su retirada, abriendo picada hacia el Sudeste, bordeando las posiciones de la columna Rocha, que combatía escarnizadamente con el batallón Cardozo y alcanzó la picada de emergencia que abrió el R.Z.1. "Mandi-í", la picada fue bautizada con el nombre de "la Salvación".

"El R.I.12. "Rubio Ñu" se quedó cubriendo la picada de retirada a la altura del II/R.I.10"Sauce" al mando del Tte. 1º. Demetrio Cardozo".

"Posicionados frente al Km. 59 un batallón del R.I.12. "Rubio Ñu" y a la izquierda del II/R.I.10. "Sauce", busca enlace con la D.I.8.P.".

"El R.I.17. "Yataity Corá" vigila el camino".

"El G.A.1. "General Bruguez" continúa su retirada por el camino de maniobra de la D.I.2.P., que sale al Km 54 del camino "Medina" o "Lóbrego"".

"A horas 00,00 del 22 de mayo, se desprendieron de la D.I.8. boliviana, el I/III/R.I.10 "Sauce", el R.I.3. "Corrales" y el R.I.1. "Dos de mayo"".

"El R.C.9. "Capitán Bado" se quedó con la misión de cubrir la retirada".

"De horas 00,00 hasta horas 02,00 de la madrugada del 22 de mayo, la D.I.2.P, terminó su dispositivo de marcha y esperó el rompimiento de la línea de fuego del R.I.1. "Jordán" para comenzar el zafe".

"En la madrugada del 22 de mayo, el Cnl. José Rosa Vera, para iniciar su retirada ordenó telefónicamente al Mayor César Victoriano López Viveros, lo siguiente: "Usted ataque nomás, con toda energía, con toda su fuerza, no importa el sacrificio que ello demande Y no se preocupe de su flanco izquierdo que nosotros lo vamos a ayudar por ese lado".

Al amanecer del 22 de mayo, el enemigo ataca violentamente a las tropas del R.I.1. "Jordán"; la resistencia boliviana se hizo cada vez mayor; los atacantes fueron totalmente aniquilados, desmoralizados, rechazados y obligados a dejar en el campo de batalla centenares de heridos y muertos".

"Aprovechando este momento, se internaron al monte en busca de un claro para zafar, el Comando Divisionario, la Plana Mayor, Intendencia, Sanidad y otros servicios; el R.I.1. "Dos de mayo" y R.I.3. "Corrales", incluso el III/R.I.3. "Corrales" al mando del Cap. Dionisio Balbuena Rojas que tenía la misión de apoyar la acción del ataque de ruptura por el ala izquierda. Quedándose el R.C.9. "Capitán Bado", con sus cuatro escuadrones al mando de los Ttes. Adolfo Zeitz, Elizardo Moreno Ocampo, Daniel Velasco y Pantaleón Arce".

En su fuga, el R.I.3. "Corrales" abandonó una compañía al mando del Tte. 1º. Cipriano Pineda, el Tte. 2º. de Res. Manuel Valiente y al aspirante a oficial de Res. Gustavo Adolfo Autonelli.

"Por nerviosismo y mala conducción, abandonaron al I/III/R.I.10. "Sauce" y al R.C.9. "Capitán Bado", comenzando la fuga desesperada, apresurada, en completo desorden; sin moral y con mucho miedo, caminaban bajo el mando directo del comandante de la división, mirando fantasmas por todos los lados. Caminaron vagando en el monte y regresaron al punto de partida frente al R.I.1. "Jordán" que abandonaron a las dos de la mañana. Los oficiales del R.I.3. "Corrales", reaccionaron violentamente y se negaron a seguir caminando sin rumbo en el bosque. La D.I.2. se dispersó en tres grupos:"

"Primer Grupo.- Los restos de los batallones del R.I.10 "Sauce" el R.C.9. "Capitán Bado" y una compañía del R.I.3. "Corrales"".

"Segundo Grupo.- El comando con su Estado Mayor Divisionario con todos sus servicios; el R.I.3. "Corrales" el batallón de zapadores divisionario, que buscaron salir por un claro o romper la línea de resistencia boliviana en un punto débil".

"Tercer Grupo.- El R.I.1. "Dos de mayo", que se desprendió del grupo de la división y buscaron un claro más al Norte del que ha tomado el segundo grupo".

"A horas 03,00 del 22 de mayo, los batallones reforzados, destinados para cubrir la retirada de la D.I.7.P., se desprendieron de la D.I.8. boliviana y de la columna Rivas, respectivamente, y siguieron al grupo de la D.I.7. paraguaya".

En 22 de mayo, el Destacamento Frías, sin tomar contacto con la D.I.8. boliviana continuó posicionado a lo largo de la senda de maniobra hasta el Km. 15 de la picada de maniobra (H-K-B-P).

(CONTINUARA)

De todo un poco

Los concursos de belleza

La elección de Miss Mundo, que ha recaído en una madre soltera, suscitó las más airadas protestas de la mayor parte de las concursantes latinoamericanas y, al mismo tiempo, las más sutiles y apasionadas discusiones sobre moral. No es esta la primera vez que se manifiesta el descontento de algunas concursantes. En los anteriores concursos también surgieron voces de desacuerdo sobre las incorrecciones en que incurrieron los promotores y las maniobras de los calificadores que, de acuerdo a las denuncias, ya tenían fijada la elección antes de la prueba. Pero jamás se había llegado a los contornos de un verdadero escándalo como el que protagonizaron las bellezas desplazadas al dudar de la formación moral de la elegida y de los argumentos de uno de los promotores que de ninguna manera se podía consignar en el reglamento un examen médico para establecer la virginidad de las concursantes.

Sin duda alguna una modificación de tal naturaleza decidiría el fin de los concursos. Pero lo cierto es que no se requerirán de estas reformas para acabar con estas competencias que persiguen exclusivamente un fin lucrativo. Posiblemente el próximo año no participen las bellezas latinoamericanas lastimadas por la elección de una madre soltera como la expresión más auténtica y genuina de la belleza.

Alguien decía que para ordenar estos concursos en los cuales se reunen varias decenas de muchachas bellas y presumidas había que procederse de acuerdo al criterio de Nietzche: "¿Vas con las mujeres? No olvides el látigo." Y en verdad que no poca cosa debe ser poner orden y satisfacer los caprichos y las pretensiones de las jóvenes. No podemos decir que esta sea una realidad absoluta y que cada una de ellas se crea con los suficientes méritos para desplazar a todas sus rivales. Pero en ninguna otra situación como un concurso de belleza debe brotar con más fuerza el eterno femenino. Esta vez el revuelo no fue porque la elegida no se ajustaba a los ideales de la belleza, sino porque siendo soltera había llegado a realizarse en la función eterna de ser la fuente milagrosa de la vida.

Posiblemente Isadora Duncan no habría aceptado las críticas de las bellezas latinoamericanas. Para la célebre bailarina el arte superior de una mujer está en ser madre. Con el juicio de la Duncan no queremos justificar la elección de Helen Morgan. Suponemos que tal hecho no la descarta de ser una mujer bella que cumplió con todos los requisitos para ser elegida Miss Mundo. Lo que se censura es el escándalo y los juegos no siempre limpios de los promotores en estos concursos. En uno anterior fue descalificada la candidata norteamericana por ser casada. Por este antecedente suponemos que es el estado civil uno de los factores determinantes en la elección y de ninguna manera la maternidad lícita o ilícita de acuerdo a la ley.

Confusio

Don Martín Cárdenas

Por MARIO LANZA SUAREZ

Los ex-alumnos del Colegio Nacional "Pichincha" de Potosí se aprestan a rendir homenaje al que fue su Director y Profesor de Ciencias Naturales, don Martín Cárdenas, botánico fallecido no hace mucho en la ciudad de Cochabamba, de la que era oriundo.

Don Martín Cárdenas, considerado como un sabio botánico que realizó interesantes investigaciones sobre la flora boliviana, y que se consagró al profesorado, fue por varios años Director y Profesor a la vez, del mencionado colegio, desde 1932 hasta 1937. Y son varias generaciones de jovenes estudiosos potosinos que tuvieron el privilegio de tenerlo como a su mentor esclarecido de cuyas enseñanzas recibieron un gran provecho y utilidad, y por ello es que se hizo acreedor al agradecimiento de esas generaciones.

La personalidad de Martín Cárdenas rebasó de nuestras fronteras, como investigador y científico. Como profesor fue el verdadero paradigma y ejemplo de sus alumnos. Por eso es que ha dejado un imperecedero recuerdo en el corazón de ellos. Fue uno de los primeros egresados de la Normal Superior de La Paz, fundada por Ismael Montes, y luego fue promovido hasta las esferas universitarias, tras haber prestado sus servicios en los altos organismos educacionales, donde fueron requeridos sus servicios.

Quienes fuimos sus alumnos lo evocamos con verdadero cariño y respeto. Se deslizaba con paso parsimonioso y el ceño fruncido, por las aulas del venerable colegio. Su presencia infundía espontáneo respeto y sus lecciones eran atentamente escuchadas. Sus enseñanzas nos revelaban el mundo en sus diversos aspectos, el estudio de los animales que habitan nuestro planeta, las plantas y la flora en general, el estudio del hombre mismo considerado orgánica y biológicamente y finalmente la misma tierra en su conformación geológica. Con palabra sencilla y explicaciones gráficas, nos ponía en contacto con esos básicos conocimientos que todo hombre está en la obligación de saberlos. Contagiaba su entusiasmo por el saber y la investigación, despertando la curiosidad en el alumno.

El rasgo más notable de Martín Cárdenas era su sencillez y modestia, tan ajenos de los hombres que en nuestro país ocupan altos cargos o se les dá importancia, ya sea por su posición política o su poder económico o su intelectualidad.

Las tarifas telefónicas

Por HECTOR ESCOBAR ANAYA

Se ha publicado una Resolución Ministerial del despacho de Comunicaciones, homologando otra del Consejo Administrativo de TASA por el que se fijan nuevas tarifas con carácter retroactivo a partir del mes de julio del año en curso.

Las referidas tarifas, agregados a los impuestos y gravámenes respectivos, resultan excesivas, constituyen un atentado a la economía, principalmente a la de las familias de escasos recuros.

EL SERVIO PUBLICO TELEFONICO

Frente al crecimiento urbano y demográfico de nuestra ciudad, el servicio telefónico es una necesidad pública, no sólo para los círculos comerciales o industriales sino, y quizás con más urgencia, para quienes residen en los barrios populares más alejados. El teléfono no es un lujo, es un instrumento de comunicación de imperiosa necesidad; es un servicio público de idénticos alcances como el suministro de energía eléctrica y carburantes, las comunicaciones telegráficas, el correo y el transporte en general; es un medio de activación general que precisa de la atención y ayuda estatal.

De acuerdo a definiciones del servicio público en Derecho Administrativo, ésta debe caracterizarse por atender una necesidad pública, ser eficiente y su sostenimiento debe ser igualitario y conforme a la capacidad de los que se sirven. A falta de disposición concreta sobre el servicio telefónico, son aplicables las siguientes disposiciones legales de carácter general. El art. 27 de la Constitución Política establece que las cargas públicas obligan a todos; su creación y distribución debe determirse en relación a un sacrificio igual de los contribuyentes, en forma proporcional o progresiva, según los casos; el art. 8 inc. d) de la misma Constitución obliga a toda persona a contribuir en proporción a su capacidad económica al sostenimiento de los servicios públicos.

ACCIONISTAS DE BARRIOS POPULARES SUBVENCIONAN A ZONAS CENTRICAS

Sentada la premisa de que el servicio telefónico es un servicio público, y que para el mantenimiento del mismo los usuarios o accionistas deben contribuir conforme a sus posibilidades y en el peor de los casos conforme al uso que hagan del mismo, resulta que la tarifación impugnada es excesivamente injusta y atentatoria para quienes como los accionistas de barrios populares hacen menor uso del servicio, y habiéndose anteriormente establecido que la tarifa media de $b. 30.- cubre el servicio normal y corriente con máximo de 120 llamadas mensuales, se concluye que el excedente de $b. 39.- que se aumentó con la nueva escala de tarifas, es nada más ni nada menos que una SUBVENCION a los accionistas de zonas céntricas que hacen mayor uso del teléfono, situación que choca contra el más elemental crtiterio de justicia y equidad.

Ante esta inexplicable realidad, se impone una revisión inmediata de la nueva tarifación, debiendo buscarse un sistema justo que tome en cuenta el mayor o menor uso del servicio, zonas céntricas, residenciales y populares, etc., un sistema de tarifas similar al servicio público de energía eléctrica.

Mientras se estudie el nuevo sistema, considero que es preferible para la mayoría de los accionistas la reposición del anterior, controlando y pagando el servicio según el número de llamadas, ya que quién haga mayor uso del servicio pagará concientemente porque se habrá servido más, y quién desee pagar la tarifa media limitará su uso, con el consiguiente beneficio para la empresa en la conservación técnica de sus instalaciones.

ILEGALIDAD DE LA RETROACTIVIDAD.

Un conocido precepto Constitucional establece que las disposiciones legales disponen sólo para lo venidero y no tiene efecto retroactivo, excepto en materia social cuando se determine expresamente y en materia penal cuando beneficie al delincuente. La Resolución Ministerial que homologa la tarifación atentaoria e injusta, desconoce flagrantemente dicho precepto y por lo tanto es manifiestamente ilegal. Se podrá argufr que la Resolución simplemente ha aprobado una decisión del Directorio de TASA, pero respondemos que si el Poder Público está prohibido de dictar disposiciones con caracter retroactivo, esta prohibición es mucho mayor para las empresas públicas o privadas, mucho más si son medidas arbitrarias contra sus propios accionistas.

Si aceptamos esta tarifación en la forma antedicha, no sería raro que en los próximos meses, también se nos sorprenda con una elevación de las tarifas del servicio eléctrico con igual efecto retroactivo, cosa que sencillamente sería absurdo e ilegal.

REPRESENTANTES QUE DEBEN UNA EXPLICACION

Después de una ardiente campaña y oposición contra la elevación de tarifas, que remató en un recurso de Amparo Constitucion declarado improcedente y una agitación digna de mejor causa, fue elegida la representación de los accionistas particulares para el Directorio de TASA, quienes ofreciendo un servicio "más económico" finalmente fueron encumbrados, pero ahora sorprenden a sus mandantes con la exagerada elevación que comentamos.

Como la mayoría de los accionistas ignoran qué motivos o razones pudieran haber concurrido para esta medida injusta, aprobada con exceso de las facultades conferidas, moralmente dichos personeros están obligados a informar a sus representados en Asamblea General Extraordinaria, caso contrario los accionistas pueden y tienen el derecho de revocar el mandato.

Régimen complementario de seguridad social

Por IBY FARFAN DE AVENDAÑO

IV Y ULTIMO

Las bondades del Régimen Complementario de Seguridad Social, son evidentes, empero, la proliferación de Fondos Complementarios, está marcando esta etapa de la Seguridad Social en Bolivia como la de la "Complementariedad multiplicada" y, aunque ha resultado saludable esta innovación, es necesario frenar esa pluralidad de: tasas de aportes, porcentajes en el cálculo de las rentas, edades básicas que habiliten para el reconocimiento del derecho, tiempo mínimo de servicios en el sector inmediatamente anterior al otorgamiento de la prestación, exigencias y requisitos para la tramitación de estos seguros, término para la obtención de las rentas, topes de rentas complementarias, y hasta períodos de carencia.

En este sentido, se impone un estudio que concluya con la especie de anarquía que, en cuanto a prestaciones complementarias ha surgido, simultáneamente a la creación de instituciones de seguridad social complementaria, para evitar dificultades que ya se van presentando, respecto de los privilegios, que gozan algunos sectores de trabajadores.

Aparte, se corre el riesgo de encarar serios problemas que echarían por tierra este experimento maravilloso que tuvo la virtud de apaciguar a la clase laboral y crear un optimismo en todos cuantos manejamos la Seguridad Social en Bolivia. Uno de ellos se refiere al traspaso de aportes que señala el art. 292 del Código de Seguridad Social. Permitirían los Fondos la aplicación "por analogía" de este artículo, supliendo el vacío de la Ley en este aspecto? Sabemos que hay un tácito rechazo a ello en algunas entidades de seguro social complementario. Podríamos seguir enumerando contrastes, pero nos limitaremos a sugerir algunas medidas que ya estamos en condiciones de tomarlas, siempre y cuando las consultas y los estudios no se reduzcan a un grupo exclusivo de personas y se amplíe la participación a profesionales que captan con más sutileza los intereses de los trabajadores, porque en el diario acaecer, están en contacto con ellos.

Planteamos ahora las realizaciones a las que debemos propugnar:

1º.- Unificar la tasa de contribución, tanto laboral como patronal, proporcional al salario cotizable, que en todo caso debe ser el total ganado. Actualmente, el no cotizar a la CNSS, sobre todos los bonos que percibe, perjudica enormemente al trabajador en su salario de base sobre el que se calcula su renta.

2º.- Establecer una sola escala porcentual de rentas, en relación a la edad y aportes acreditados.

3º.- Señalar una edad mínima para el reconocimiento del derecho.

4º.- Determinar un Régimen Transitorio que abarque un número preciso de años para efectos de considerar la densidad de las cotizaciones. En todo caso, deberá ser el mismo que señala el Código de Seguridad Social

5º.- Conseguir que se promulgue una disposición legal expresa que permita la aplicación del art. 292 del Código de Seguridad Social sin ambages. Así se evitaría exigir antiguedad a los interesados aunque sea relativa en el Fondo donde van ha obtener el derecho.

6º.- Establecer un mínimo de requisitos, previos a la concesión de la renta, para todos los trabajadores, unifrmando en lo posible el procedimiento.

7º.- Instituir un solo término de preaviso o declaratoria en comisión, que puede ser de 6 o 9 meses, para que, en el curso del mismo el interesado - sin dejar de trabajar- concluya su trámite en el CNSS y Fondo Complementario correspondiente, estableciendo obligatoriedad y control, de modo que, automáticamente pase de la actividad de trabajo a ser titular de una renta, sin solución de continuidad.

8º.- Señalar un solo tope, que comprenda tanto la renta básica como la complementaria.Y

9º.- Considerando el periodo de carencia un lapso de capitalización de los Fondos, para que constituya una reserva adecuada y pueda soportar sin conflictos el otorgamiento de rentas conforme a las anteriores previsiones; habría que determinar un periodo de carencia fijo, por lo menos para los Fondos que se crearen en el futuro, ya que es un poco difícil conseguir esta uniformidad en los ya existentes.

OTRA OBRA DE INTEGRACION

Yapacaní - Puerto Grether que luego formará parte de la carretera asfaltada Yapacaní Chimoré, unirá el proyecto 3 con los caminos 1 y 4, haciendo realidad la vinculación del oriente boliviano con el valle de Cochabamba.

» — — «

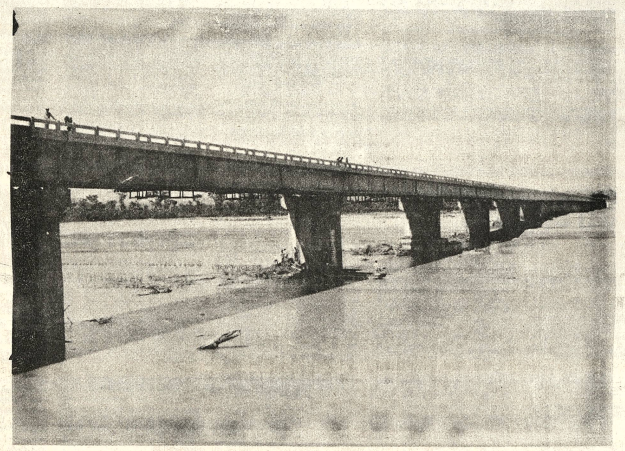

EL PUENTE SOBRE EL RIO YAPACANI ES PARTE DEL PROYECTO CAMINERO No. 3 Y TIENE UNA LONGITUD DE 695.50 METROS.

» «

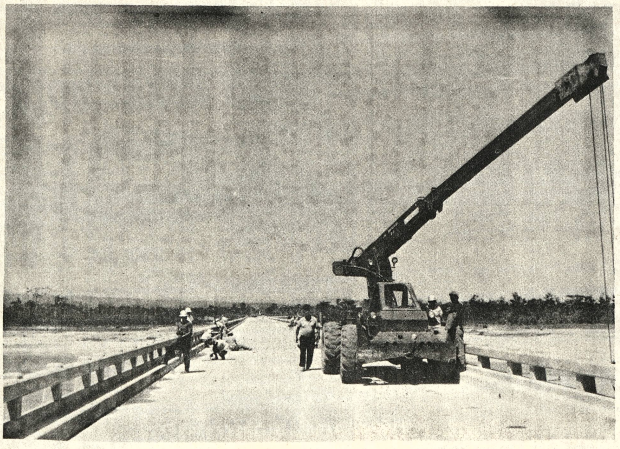

BARTOS Y CIA DE BOLIVIA Y UN CONSORCIO NORTEAMERICANO CONSTRUYERON EL PUENTE YAPACANI.

-EL MINISTERIO DE TRANSPORTES, COMUNICACIONES Y AERONAUTICA CIVIL ENCOMENDO AL SERVICIO NACIONAL DE CAMINOS LA CONDUCCION Y DIRECCION DEL PROYECTO.

FUE PROYECTADO POR LA CONSTRUCTORA NORTEAMERICANA "TAMS".

LA SUPERESTRUCTURA DEL PUENTE ESTA CONSTITUIDA POR UNA SECCION COMPUESTA DE VIGAS DE HORMIGON PRETENSADO Y LOSA DE HORMIGON ARMADO.

EL TRAMO CAMINERO CONSTRUIDO FORMA PARTE DE LA FUTURA CARRETERA ASFALTADA YAPACANI - CHIMORE (CONEXION CON LAS CARRETERAS 1 Y 4).

LA CARRETERA CONSTRUIDA TIENE UNA LONGITUD DE 22 KILOMETROS CON UN ANCHO DE PLATAFORMA DE 9 METROS.

EL PUENTE SOBRE EL RIO YAPACANI ES LA ESTRUCTURA INICIAL DEL PROYECTO CAMINERO No. 3 QUE LLEGA HASTA EL RIO ICHILO EN EL KILOMETRO 62 + 500.

LA INFRAESTRUCTURA ESTA FORMADA POR DOS ESTRIBOS Y 17 PILAS DE HORMIGON ARMADO QUE SE APOYAN EN PILOTES DE HORMIGON "INSITU" EN TUBOS DE ACERO HINCADOS.

18 TRAMOS DE 39 METROS CADA UNO FORMAN LA ESTRUCTURA DEL PUENTE SOBRE EL YAPACANI

EL PUENTE QUE SERA ENTREGADO HOY TIENE 2 CARRILES DE CIRCULACION.

22 KILOMETROS DE CARRETERA EN EL PROYECTO 3 Y LA CONCLUSION DEL PUENTE SOBRE EL RIO YAPACANI REPRESENTAN UNA EROGACION DE 2.400.000 DOLARES.

POR EL PUENTE SOBRE EL RIO YAPACANI CIRCULARAN CAMIONES HASTA DE 20 TONELADAS TRANSPORTANDO ENTRE EL ORIENTE Y EL VALLE LA PRODUCCION TIPICA DE AMBAS REGIONES.

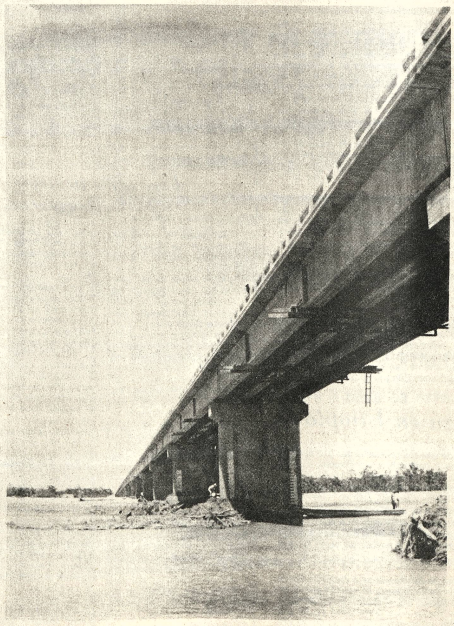

EL ANCHO DE LA ESTRUCTURA ES DE 8, 10 METROS.

EL GOBIERNO TRABAJA: ¡ APOYALO !

SPI PRESIDENCIA DE LA REPUBLICA

Operaron de nuevo a la esposa de Nelson Rockefeller

NUEVA YORK, 25 (AP).- Happy Rockefeller, esposa del Vicepresidente designado, fue sometida hoy a una operación quirúrgica para extirparle su pecho derecho, solo cinco semanas después de haber sido izquierdo por un tumor canceroso.

Un vocero del hospital dijo que la operación terminó a las 11.30 de la mañana y que pasó 45 minutos en la sala de recuperación. El equipo de cirujanos inició la operación a las 8.33 a.m.

El Vicepresidente designado, Nelson Rockefeller, llegó al mediodía al Hospital Memorial y dijo a los periodistas que le aguardaban: "Buenas noticias muchachos, terminó la operación".

Dijo que los cirujanos estuvieron una mastectomía de un pequeño tamaño exploratorio, opuesta a la mastectomía radical efectuada en la primera operación.

"Estoy agradecidos a Dios y también a los médicos y enfermeras", dijo.

Comercio entre la URSS y Argentina aumentó en un 100% en el último año

BUENOS AIRES 25 (AP).- Argentina se ha convertido en el tercer proveedor mundial de Cuba, y su comercio con la Unión Soviética aumentó en casi el 100 por ciento en el último año, revelaron fuentes oficiales.

Ambos hechos evidencian el notable desarrollo que ha tenido el comercio argentino con los países del campo socialista, desde que el actual gobierno peronista llegó al poder, hace 18 meses.

Datos proporcionados por la embajada cubana en Buenos Aires revelan que la Argentina ocupa el tercer lugar - después de la Unión Soviética y Alemania Oriental - entre los proveedores de la isla del Caribe. Un crédito de 1.200 millones de dólares en seis años, para la compra de productos manufacturados argentinos, ayudó poderosamente a restar eficacia al bloqueo económico contra Cuba, impuesto la pasada década.

La embajada indicó que en los últimos diez meses el gobierno de La Habana contrató la importación de productos argentinos por valor de 594 millones de dólares. El rubro principal, por 252 millones, corresponde a camiones, automoviles , piezas de repuesto y herramientas. Hubo también contratos por 85 millones de dólares con tres astilleros locales. Otros rubros incluyen productos químicos y medicinales, instrumentos para la agricultura, tractores, cereales y la compra de fábricas ya montadas de pan, harina, frigoríficos y otras.

El gobierno argentino obligó a tres subsidiarias de empresas automotrices norteamericanas a participar de la exportación de vehículos a Cuba. Dichas firmas Ford General Motors y Chrysler han firmado contratos para la venta de 24.000 vehículos a Cuba, de los cuales 2.920 ya habían sido embarcados a fines de agosto.

El comercio con la Unión Soviética, que llegaba apenas a 24.7 millones de dólares en 1972, seguramente superará holgadamente los 200 millones de dólares este año, pronosticaron fuentes gubernamentales.

Los soviéticos parecen haberse incorporado con vigor al desarrollo de la hidroelectricidad en la Argentina, luego de ganar este año una licitación de 65 millones de dólares para instalar turbinas en el complejo hidroeléctrico argentino - uruguayo de Santa Grande, sobre el Río Uruguay.

Técnicos soviéticos de la empresa V.O. Technopromport, que participó en la construcción de la famosa represa de Assuan, en Egipto, ya están realizando estudios de factibilidad para el desarrollo hidroeléctrico del tramo medio del río Paraná. Los rusos también se comprometieron a contribuir al desarrollo de las industrias del petróleo y minería.

Por otra parte, la Argentina incorporó la carne vacuna, los vinos y las frutas frescas y conservadas a los tradicionales rubros de exportación a la Unión Soviética, limitados antes a artículos de cuero, la lana y los cereales. Recientemente se firmó en Moscú un importante convenio para la venta de carne argentina, que comenzará con la entrega de 12.000 toneladas y podría llegar a 90.000 toneladas en los tres años. Los técnicos argentinos creyeron que para 1980 la URSS podría adquirir unas 100.000 toneladas anuales de carne argentina. Para ello compensará, en parte, la perdida transitoria de los tradicionales mercados europeos, cerrados por reciente disposición del Mercado Comun.

La Argentina y Checoslovaquia están adelantadas en los trámites para la instalación aquí de una fábrica de motorbinas eléctricas que será la mayor de América Latina.

Prosigue problema universitario en el Uruguay

MONTEVIDEO, 25 (AP).- Los profesores en la Facultad de Medicina seguían suspendidos, pese a un problema surgido por la negativa de decenas de docentes a firmar una convertida declaración fe democrática ordenada por el gobierno.

Extraoficialmente, se dijo que el Ministro de Educación y Cultura, Interventor de la universidad, Edmundo Narancio iba a reunirse con los decanos de las diez facultades para analizar la situación originada.

En la Facultad de Medicina, estalló con mayor virulencia el problema de la negativa a firmar la declaración y por ello sus autoridades suspendieron los cursos el nueve de ese mes y "hasta nuevo aviso".

De acuerdo a los escasos detalles que se conoce, pese al silencio oficial, más de un centenar de docentes se habían negado a firmar esa declaración, por lo cual se les iniciaron los sumarios. Un número no determinado de catedráticos renunció en solidaridad con los sumariados.

En otras facultades, según se supo, hubo problemas menores.

El Ministro de Educación y Cultura ante esto, resolvió luego hacer más flexible el texto de la declaración de fe democrática y dio un plazo, vencido el viernes, para que fuera firmada. No se sabe si ello dio resultado alguno.

- OBSEQUIO, Vladivostok (AP).– El Presidente Ford, obsequia su abrigo de pieles que trajo a esta ciudad para defenderse del frío, al Secretario General del Partido Comunista soviético, Leonid Brezhnev. Este se midió el abrigo, pero no se sabe si lo aceptó o no (Radiofoto AP)

Principal jefe guerrillero colombiano afirmó que "jamás depondrá las armas"

BOGOTA, 25 (AP).- Favio Vásquez Castaño, el principal jefe guerrillero activo en el país, dijo hoy que no depondrá las armas porque "un verdadero revolucionario no se rinde, Pelea".

Vásquez es jefe del Ejército de Liberación Nacional (ELN) guerrilla castrista que opera desde hace 14 años en regiones selváticas del nor - oriente del país.

Vásquez formuló su declaración en un comunicado enviado a los medios de información.

Vásquez Castaño es considerado el más importante jefe guerrillero que aún sigue en actividad en Colombia. Recibió adiestramiento en Cuba.

El Gobernador del departamento de Bolívar, Alvaro Escallón Villa había anunciado el viernes que antes de ocho días se entregaría un reducto del Ejército de Liberación Nacional y que sólo faltaba determinar las condiciones en que dependería las armas.

Gobierno inglés pidió al parlamento poderes para reprimir el terrorismo

LONDRES, 25 (AP).- El gobierno pidió hoy al parlamento poderes de emergencia para reprimir al Ejército Republicano Irlandés (ERI) y otras organizaciones "dedicadas al terrorismo".

El Secretario del Interior Roy Jenkins pidió medidas que calificó de "draconianas" mientras una ola de furor antiirlandés se extendía por toda Inglaterra como consecuencia de los atentados con bombas del jueves en Birmingham, que dejaron un saldo de 19 muertos y 184 heridos.

Seis irlandeses acusados del atentado fueron llevados ante la corte en medio de una furiosa multitud que gritaba "sucios bastardos irlandeses" y "cerdos asquerosos". Los seis volvieron a la prisión en espera de una nueva audiencia el jueves.

La serie de medidas de emergencia de Jenkins para despejar a los irlandeses terroristas de la principal isla británica se aseguró el respaldo del partido conservador de oposición.

El proyecto, que va el miércoles al parlamento, dará al secretario del interior poderes para proscribir organizaciones "que le parezcan estar dedicadas al terrorismo o a promoverlo o alentarlo respecto de los asuntos de Irlanda del Norte".

El ERI, que lucha para echar a los británicos de Irlanda del Norte, es mencionado específicamente en la nueva ley.

Jenkins pidió, entre otros poderes, impedir el ingreso a Gran Bretaña, a los terroristas y simpatizantes del ERI y expulsar a los que estén ya en el país, arrestar a los sospechosos sin orden de arresto, y proscribir los uniformes, insignias e inscripciones del ERI.

El discurso de Jenkins fue acompañado de intensas precauciones de seguridad dispuestas por Scotland Yard, después que recibió información de que el ERI planeó ataques coincidentes con el anuncio.

El ERI no se atribuyó responsabilidad por los atentados de Birmingham pero las autoridades dijeron que creía que era responsable.

Acción subversiva en Córdoba terminó, según gobernador

BUENOS AIRES, NOV 25 (AFP).- El Gobernador de Córdoba, Brigadier Raúl Lacabanne afirmó hoy aquí que "la acción subversiva, como organización ha terminado" pero admitió la posibilidad de atentados individuales en su provincia.

El mandatario provincial fue recibido esta mañana por el jefe del estado, Estela de Perón, quien le informó durante casi dos horas sobre diversos aspectos que hacen su gestión y particularmente sobre los últimos acontecimientos guerrilleros.

La semana pasada el gobernador Lacabanne había afirmado que las fuerzas de seguridad habían asestado un duro golpe a las organizaciones guerrilleras, tras el descubrimiento de un importante arsenal con armamento y documentos que planificaban futuras acciones de comando.

Sostuvo el gobernador cordobés que tanto el Ejército Revolucionario del Pueblo (ERP) como los montoneros, organizaciones clandestinas armadas "han decidido desistir, pero advirtió que "siempre queda la expectativa de que algo suceda con el personal, bombas y otras cosas que son propios del accionar subversivo que como todos saben, se caracteriza por lo solapado".

Opinó a continuación que no se asegura una nueva aparición de la guerrilla en otros puntos del país a consecuencia de la fuerte presión realizada en Córdoba, pero que la persecución permanente que se está realizando en todo el país permitirá hacer desaparecer definitivamente a la subversión.

Mexicanos ingresarán legalmente como cosechadores a los EE.UU.

WASHINGTON, 25 (AP).- La Corte Suprema dispuso hoy que los obreros mexicanos pueden entrar legalmente de Estados Unidos para realizar trabajos agrícolas de temporada.

La decisión adoptadas por cinco votos a favor cuatro en contra es importante para los granjeros de California y Texas que descansan fuertemente en los obreros mexicanos.

El tribunal revocó una decisión de una corte inferior en Washington que prohibió dichos viajes, pero ratificó una parte del citado fallo que autoriza a los obreros extranjeros a entrar en Estados Unidos sobre una base diaria.

"La decisión sobre si la entrada de extranjeros que vienen por tamporada debe ser prohibida o si debe tratárseles de forma diferente a los que entran sobre una base diaria, corresponderá al congreso", escribió el magistrado de la Corte Suprema William O. Douglas.

El problema de los obreros extranjeros ha sido el más controvertido en las relaciones mexicano-norteamericanas.

El gobierno mexicano ha pedido que se establezca un sistema anual de cuotas para estos obreros basado en la ley de la oferta y la demanda, pero el gobierno de Ford rechazó la propuesta, debido a presiones del congreso y de los sindicatos.

S. A. M. A. P. A.

CONVOCATORIA INTERNACIONAL Nº 9/7,3-6/9/74

PRIMERA FASE - SEGUNDA ETAPA

Sumistro de tubería para canales de Hampaturi-Incachaca

SAMAPA convoca al suministro de tubería de acero para las conducciones Hampaturi - Incachaca, con diámetro nominal de 920 mm. y los accesorios correspondientes.

Los interesados podrán retirar los pliegos de especificaciones en doble ejemplar y los informes que requieren en las oficinas de SAMAPA situadas en la Avenida de "Las Américas" al lado de la Fábrica Municipal de Tubos, previo pago por el juego de documentos de $b. 800.--

Las propuestas deberán ser presentadas en sobre sellado y con las demás formalidades y requerimientos legales previstos en la Ley de Almonedas y Licitaciones hasta las 12 horas del día 5 de Marzo de 1975 en las oficinas indicadas de SAMAPA donde se procederá a su apertura, el mismo día a las 16 horas.

La Paz, 25 de noviembre de 1974

LA GERENCIA GENERAL

COMITE DE OBRAS PUBLICAS DE SANTA CRUZ

CONVOCATORIA Nº. 32/74

TERCER LLAMADO

Se invita a las firmas interesadas -nacionales y extranjeras, a presentar propuestas para la provisión de maquinaria, equipos y materiales, ejecución de obras civiles, montaje y puesta en marcha de una PLANTA DE EMPAQUE DE FRUTOS TROPICALES, para entregarla bajo el sistema de "Llave en Mano", en la localidad de Warnes, Provincia Warnes del Departamento de Santa Cruz.

Los pliegos de condiciones generales y especificaciones técnicas, requisitos legales y demás datos, serán proporcionados en la Sección Caja del Comité, calle La Paz esq. Warnes, o en nuestras oficinas de la ciudad de La Paz, calle Loayza Nº. 250, Edificio Castilla 8º. piso, oficina 807, previo pago de $b. 1.000.--

Las propuestas deben presentarse en sobre cerrado y lacrado en la SECRETARIA GENERAL del Comité, calle La Paz esq. Warnes, hasta horas 17:00 del día 21 DE ENERO DE 1975, con el siguiente rótulo:

"CONVOCATORIA Nº. 32/74"

Santa Cruz, 22 de noviembre de 1974

Dirección General de la Renta Interna
ADMINISTRACION DISTRITAL "I" DE LA PAZ
EDICTO A CONTRIBUYENTES DEUDORES DE IMPUESTOS A LA RENTA

El Administrador Distrital de la Renta de La Paz, por el presente E D I C T O.

Cita, llama y emplaza a todos los contribuyentes deudores, cuya nómina se detalla a continuación, los mismos que no han sido habidos para su notificación personal, para que de conformidad con lo dispuesto por el Art. 141 del Procedimiento Civil o dentro de tercero día, se apersonen y asuman defensa por si o mediante apoderado en los procesos sobre Notas de Cargo, que se les sigue por falta de pago de impuestos fiscales que adeudan, bajo conminatoria de Ley.

Nº.	NOMBRE O RAZON SOCIAL	Número N. Cargo	MONTO ADEUDADO
1.-	Juán Castro	08825	$b. 1.674.39
2.-	Irma Von Bock de Barrientos "Hosteria de Don Pepe".	09888	$b. 30.972.57
3.-	Casa "Marañón" Santa Cruz	10105	$b. 3.692.20
4.-	Máximo Escobar	09993	$b. 1.316.05
5.-	Rafael Blacutt. "LIBRERIA COPACABANA".	08148	$b. 5.977.17
6.-	Mery Flores	09266	$b. 318.75
7.-	Julio Fuentes. Cafeteria "Emilio Huet Crespin "FERRO MARKET".	09795	$b. 168.00
8.-	José Maldonado	08937	$b. 207.220.64
9.-	Luisa Poma	09567	$b. 1.700.00
10.-	Casa "ORIENTEX LTDA."	09797	$b. 962.31
12.-	Almacenes "EL CABALLERO" de Loewe y Co.	08677	$b. 50.899.36
13.-	Casa "MIAMI" de Sonia F. de Kruk. Con Resolución Administrativa Nº. 225/74	08695	$b. 12.965.82
14.-	Maria Luisa Candia	08724	$b. 50.436.80
15.-	Hilaria de Janco	10107	$b. 19.083.37
16.-	Transportes Diana S.A.	08947	$b. 1.206.10
17.-	Marcelino Bellot Zabalaga	08718	$b. 800.817.06
18.-	Rosa de Roque	09888	$b. 768.34
19.-	Jack Manuel Avila V. y Adolfo Mendoza	09812	$b. 132.00
		09460	$b. 14.416.53

La Paz, 26 de Noviembre de 1974

ADMINISTRACION DISTRITAL "I"
DE LA RENTA INTERNA

NESTOR ORTUÑO OLIVER
Administrador Distrital

¡LLEGARON VIDRIOS!

Sencillos en medidas de 225 x 110 metros. Dobles en diferentes medidas. Triples en diferentes medidas. Catedral en varios diseños y colores. Ventas solamente por mayor en Ecuador 2172, teléfono 54861.

CAJERA

Importante empresa necesita los servicios de cajera con experiencia. Escribir a Casilla 4193.

PROYECTORAS DE 35 m.m.

A medio uso se compran. Referencias a la Casilla Nº 5983 - La Paz.

GARZONIER

Amoblado alquilo en Sopocachi bajo, incluido servicio de empleada y mozo, a caballero honorable preferentemente extranjero. Referencias Edificio Bolivar 9º Piso La Paz.

DEPARTAMENTO O CASA

Se precisa en alquiler en Calacoto, San Miguel o Sopocachi. Mínimo tres dormitorios y jardín - Llamar al teléfono 42593.

COMITE ORGANIZADOR DE LOS VIII JUEGOS DEPORTIVOS BOLIVARIANOS
CONTADOR GENERAL

Se amplia el plazo para la presentación de postulantes al cargo de Contador General.

Los interesados deben cumplir los siguientes requisitos:

a) Título de Licenciado en Auditoria.

b) Poseer una experiencia minima de 5 años en contabilidad de empresas Públicas.

El haber total de dicho cargo es de $b. 7.000.-- como sueldo inicial.

Los postulantes deberán dirigirse a la Secretaria General - del Comité Organizador de los VIII Juegos Deportivos Bolivarianos, adjuntando curriculum vitae hasta el día jueves 26 de noviembre del año en curso, horas 18:00 Edificio - "COSMOS", Av. 16 de Julio Nº 1800. 9º Piso.

SECRETARIO GENERAL

COMITE ORGANIZADOR DE LOS VIII JUEGOS DEPORTIVOS BOLIVARIANOS
COMITE DE OBRAS PUBLICAS Y DESARROLLO DE TARIJA

Licitación Nº 10/74

El Comité Organizador de los VIII Juegos Deportivos Bolivarianos y el Comité de Obras Públicas y Desarrollo de Tarija convocan a las Empresas Constructoras, debidamente inscritas en la Cámara Boliviana de la Construcción y en el Registro de Firmas Constructoras de Obras Públicas que se lleva en el Ministerio de Obras Públicas, Transportes, Comunicaciones y Aeronáutica Civil a presentar sus propuestas para el trabajo de:

1º.- Construcción del Sistema de drenaje del Campo de Juego y Pista Atletica.

2º.- Construcción de la Malla Olimpica.

3º.- Construcción del cordón de la Pista.

4º.- Terminación de la Pista y Césped del Campo de Juego.

Los Pliegos de Especificaciones Administrativas, condiciones generales y Especificaciones Técnicas así como los Planos podrán ser retirados de las oficinas del Comité Organizador, Av. 16 de Julio Nº 1.800 - Edificio Cosmos 8º Piso y de la Secretaria Administrativa de CODETAR, Av. Las Américas, a partir del dia 27 de noviembre de 1.974, previo pago de $b. 300.-

Las propuestas deberán ser presentadas en las mismas oficinas hasta horas 17:00 del dia 27 de diciembre de 1.974.

La Paz, 25 de noviembre de 1974

AVIONES EN VENTA

Se vende dos aviones DC3 y dos aviones C 47 en perfecto estado. Los interesados pueden verlos en el Aeropuerto "El Trompillo" Santa Cruz de la Sierra. Para mayores informes dirigirse a Casilla 747 ó Teléfonos Nºs. 8073 - 4012 - 4597 Santa Cruz de la Sierra.

CAMIONETA HI-LUX

Toyota, equipada, poco uso, casi flamante vendo.

Plaza España Nº 7

CONSULADO GENERAL DE LA REPUBLICA ARGENTINA
NECESITA

Oficinas modernas en alquiler. Referencias teléfonos 53089 - 24687 de 9 a 14 horas.

VENDEDORA SE REQUIERE

Experiencia en ventas en mostrador. Buena presencia. Horario completo. Presentarse los días martes y miércoles de hrs. 9 y 30 a 10 y 30 en calle Mercado 1315.

CONTRALORIA GENERAL DE LA REPUBLICA
AVISO DE REMATE

Por auto dictado en la fecha, en el Juicio coactivo seguido ante la Contraloria General de la República, por Corporación Boliviana de Fomento contra ILLIMANI EXIMPORT y su personero legal Dr. Isaac Callao Acuña, se ha señalado el dia 16 de diciembre del año en curso a horas 15.30, para el remate del inmueble situado en la avenida Tejada Sorzano Nº. 179, de esta ciudad, sobre la base de $b. 160.260.00.

Los interesados en el remate pueden concurrir el dia y hora señalados al hall de la Contraloria General de la República, para hacer postura, previo depósito de ley.

La Paz, 20 de noviembre de 1974.

Lic. ROLANDO KEMPFF MERCADO
Sub-Contralor General de la Republica

TODOS LOS DIAS LIMPIA TU CUTIS CON LA CREMA "C" DE POND'S

La nueva fórmula exclusiva de la Crema "C" de Pond's, garantiza una limpieza profunda de cualquier tipo de cutis. Con ella eliminas todas las impurezas de tu piel, sin resecarla ni irritar los ojos.

Por la noche, aplicate primero una capa de Crema "C" para quitar todo el maquillaje, aun el de los ojos. La retiras con toallitas de papel o algodón y luego le das una segunda aplicación -que es el secreto-para que la crema penetre realmente en la piel y la suavice. Y... ¡eso es todo! nada complicado verdad ? En sólo 7 días comprobarás la diferencia.

HAY UN CUTIS LINDO EN TU FUTURO CON EL PLAN 7 DIAS DE CREMA "C" DE

POND'S

Con "Operación Integración"

Serán movilizados más de quinientos universitarios a poblaciones rurales

Mediante el proyecto "Operación Integración", la Subsecretaría de Juventudes pretende movilizar a más de quinientos estudiantes de las ocho universidades a poblaciones rurales.

Con este proyecto se desea proporcionar a los jóvenes universitarios la oportunidad de convivir temporalmente con pobladores de áreas alejadas de sus centros de estudios.

OBJETIVOS

El Subsecretario de Juventudes Mayor José Quirós Antequera informó a PRESENCIA que con la "Operación Integración" se busca los siguientes objetivos:

a) Conocimiento de la realidad en que se debaten las áreas elegidas.

b) Permitir una integración entre la juventud estudiosa de nivel universitario y la juventud de áreas menores.

c) Buscar el acercamiento de la juventud universitaria con la juventud militar que cubre las áreas elegidas.

d) Realizar un estudio del área elegida en sus aspectos económicos, sociales y políticos, de acuerdo a formato especial, que permita en el futuro, la implantación de proyectos específicos auspiciados conjuntamente la Subsecretaría de Juventudes y la Universidad respectiva.

La "Operación Integración" se efectuará en el período de vacaciones y se ha señalado como fecha tentativa la primera quincena de enero del próximo año.

ORGANIZACION.

Para la ejecución de este proyecto se ha sugerido la organización de grupos integrados por un jefe de Proyecto, un Coordinador General y ocho coordinadores regionales. Una vez aprobado el proyecto se abrirán libros de inscripciones en todas las universidades, previa distribución de un folleto explicativo sobre los alcances y realizaciones del proyecto.

Quirós Antequera afirmó que todo el proyecto se efectuará en base a Voluntarios. Una vez terminada la fase de inscripciones se procederá a la organización de los equipos y la designación de las áreas a visitar.

Previamente, se tratará de obtener toda la documentación necesaria respecto al área: se organizará el equipo en forma interna para determinar tareas y atribuciones a fin de cumplir el estudio elegido: se buscará y preparará material para llevar en calidad de donación: medicamentos, útiles escolares, deportivos, etc.

La organización del transporte se efectuará con la colaboración del Coordinador Regional. El alojamiento podrá ser proporcionado por la Unidad Militar o por los pobladores: es decir que cada familia podría alojar a un universitario.

La alimentación podría ser financiada:

a) Por cuenta de la Unidad Militar (requiere coordinación con el Ejército para reembolsar).

b) Por cuenta de la población elegida (uno por casa o fondo común).

c) Por cuenta de la Universidad respectiva (mediante el pago de viáticos).

Al considerar que es la primera vez que se realiza un programa de esta naturaleza, cada equipo, compuesto de 20 jóvenes, se desplazará a localidades de sus propios departamentos.

Se ha previsto además que cada equipo permanecerá en la población elegida durante quince días. Posteriormente se realizará una evaluación de los resultados obtenidos y se presentarán sugerencias y críticas constructivas para un segundo programa.

- MESA REDONDA.-- Con el análisis del tema "Las Soluciones Industrial y Agroindustrial" fue inaugurado ayer un ciclo de Mesas Redondas que se realizará en el Instituto Superior de Administración Pública durante esta semana, como parte del "Segundo Curso-Seminario de Integración Económica".

El análisis de las posibilidades de la industria y la agro-industria en el proceso de integración proseguirá en la sesión de esta tarde.

Para los días miércoles y jueves se ha programado la discusión del tema "Las inversiones extranjeras, Decisión 24" El debate final fijado para el viernes versará sobre "Integración y Desarrollo".

Las deliberaciones se realizarán bajo la dirección del Dr. Rómulo Chumacero, funcionario de la Secretaría de Integración de la Cancillería.

A estas actuaciones han sido invitados personeros ejecutivos de empresas del sector privado y público.

El ciclo se lleva a cabo en el Salón de Actos del ISAP, calle Carrasco No. 1391 (Miraflores) la horas 18:30. La composición gráfica muestra dos aspectos de la inauguración efectuada ayer.

Bendición de Paulo VI al pueblo de Bolivia

S.S., el Papa Paulo VI, ha enviado recientemente una especial bendición al pueblo de Bolivia. Lo hizo en ocasión de la audiencia privada que concedió a Monseñor Jorge Manrique, Arzobispo de La Paz, que había viajado a Roma para asistir a la reunión del CELAM efectuada al concluir el Sínodo de Obispos.

Monseñor Manrique, al ser entrevistado por PRESENCIA, dijo que el Papa le habló con pleno conocimiento y con afecto, del trabajo apostólico que en Bolivia llevan a cabo los obispos, sacerdotes, religiosos y laicos y manifestó especial interés por algunos aspectos del mismo, por ejemplo, por todo lo relacionado con la marcha de la Universidad Católica.

Su Santidad se refirió también a la necesidad de mantener la paz, la tranquilidad y el respeto a los derechos humanos en nuestro país.

"La impresión que traigo -dijo Monseñor Manrique- es que Su Santidad se halla en pleno goce de su salud. En la emocionante audiencia que me concedió, pude admirar la agilidad y la lucidez mentales del Papa, quien mira con todo amor a la Iglesia e insiste en la necesidad de tener confianza en el Señor. Su Santidad opinó que tanto el Sínodo como la reunión del CELAM fueron actos sumamente constructivos y de gran significación para la marcha de la Iglesia".

"Paulo VI -dijo Monseñor Manrique al concluir- me anunció que rezaría una misa especialmente destinada a pedir por el pueblo boliviano, al que envió su bendición. Insistió mucho en las vocaciones y en la necesidad de despertarlas y alentarlas".

Estudios para complejo de zinc y cobre se adjudicarán en mayo

De acuerdo al cronograma de trabajo de ENAF, en mayo próximo se adjudicará la elaboración de estudios de factibilidad del Plan Industrial Integrado, que contempla la instalación de una refinería de zinc una planta de lixiviación - extracción de solventes para minerales oxidados de cobre y una planta termoeléctrica alimentada con gas natural.

En un boletín de la Empresa Nacional de Fundiciones se informa que "la marcha hacia la metalurgia nacional del zinc va con paso firme". Se explica que después de contarse con la autorización de CONEPLAN se enviaron invitaciones a firmas de prestigio internacional, para que presenten sus propuestas en busca de la adjudicación de estudios técnico - económicos.

Desde el momento de la adjudicación del contrato, la empresa seleccionada deberá elaborar los estudios solicitados en un período mínimo de 17 meses y máximo de 20.

ENAF dice que la existencia de inemensos depósitos de minerales de zinc en varias regiones de Bolivia respaldan ampliamente la solvencia del proyecto para una refinería en el país. Las reservas de zinc en nuestro territorio están consideradas entre las más importantes del mundo.

En el boletín oficial se indica que el desarrollo del Plan Industrial Integrado será la base para la creación del segundo complejo metalúrgico en el país. El primero está en Vinto y cuenta con una fundición de estaño y otra de antimonio en plena instalación.

Se prevé que el complejo del zinc funcione en 1978, con una capacidad instalada para la producción de 60.000 toneladas anuales de zinc metálico.

Ministro Natusch:

Coordinadores campesinos son miembros de la Confederación

Los integrantes de la Confederación Nacional de Campesinos han sido designados Coordinadores Campesinos, informó ayer el Ministro de Asuntos Campesinos y Agropecuarios, Cnl. Alberto Natusch Busch, al establecer diferencias entre ese sector y otras organizaciones sindicales "netamente laborales" del país.

Expresó que, de acuerdo a las últimas medidas dictadas por el Gobierno, han cesado en sus funciones los miembros de entidades laborales, pero que para que no se registren situaciones que perjudiquen al sector campesino se ha procedido al nombramiento de Coordinadores.

DIFERENCIAS

El Ministro, Natusch Busch aclaró que las organizaciones sindicales "difieren grandemente de otras organizaciones, como por ejemplo, la de fabriles, ya que no existe una relación obrero-patronal".

Dijo que "por esa característica especial, se estudia la posibilidad de que sus organismos directivos (la de campesinos) puedan normalizarse nuevamente a la brevedad posible".

Añadió que, por ello, se ha nombrado Coordinadores Campesinos a los integrantes de la máxima organización sindical de campesinos.

COORDINADORES AGROPECUARIOS

El Ministro Natusch Busch, asimismo informó que en la ciudad de Santa Cruz, el sábado último, posesionó a los Coordinadores del sector agropecuario departamental.

Indicó que las designaciones eligieron "personas responsables y que tienen amplio conocimiento de los problemas de sus respectivos subsectores".

Los Coordinadores Agropecuarios posesionados corresponden a los siguientes sectores: Cámara Forestal, ADEPA, Ganadero, Arrocero, Cañero, Lechero, Avicultor y de Oleaginosas.

Ing. Tejada Velasco se refiere a origen y función del C.N.E.S.

El Presidente del Consejo Nacional de Educación Superior (CNES), Miguel Tejada Velasco, expresó que la creación y funcionamiento del organismo que preside "no obedece a la voluntad inconsulta o al espíritu burocrático de quienes lo proyectaron"

Esa afirmación está contenida en una declaración emitida ayer por el propio CNES con el título de "entrevista con la prensa", sobre la significación de ese organismo en la enseñanza superior en América Latina.

Se hace luego una relación de los orígenes del CNES refiriéndolos al Honorable Consejo Supremo Universitario, aprobado y puesto en marcha en 1930, a través del Estatuto de Educación Pública, cuya desaparición se produjo ocho años después.

El Ing. Tejada Velasco manifiesta que su deseo es dejar "claramente establecido que el actual CNES, tan combatido y peor comprendido, tiene sus raíces históricas, su antecedente inmediato en el Consejo Universitario de 1930-1938 No obedece su creación ni su funcionamiento a la voluntad inconsulta o al espíritu burocrático de quienes lo proyectaron"

La nombrada autoridad gubernamental añadió en relación a lo anterior, otras referencias que muestran al CNES como organización similar a la que tienen otros países, así como la propensión de quienes no lo tienen de lograr su creación, por estimar que es una exigencia perentoria de la educación superior.

La citada declaración de prensa concluye con esta interrogante del Ing. Miguel Tejada: "¿Imaginan cuánto perjuicio se irrogaría a la educación superior boliviana por quienes clamorosamente y en forma inconsulta luchan por la desaparición del CNES?

ACTIVIDADES

Otro documento del CNES de cuenta de las actividades que ha cumplido esa entidad. Una de ellas se refiere a que su Dirección de Planificación y Estadística Universitaria ha evaluado la primera fase de la construcción de la Ciudad Universitaria de San Andrés, cuyos estudios corresponden al Arq. Ernesto Pérez Rivero, de la UMSA con asesoría que ha prestado CONESCAL.

El ex-Rector Mario Aguilar Zenteno, que ahora ocupa la dirección de la citada repartición del CNES, puso en consideración el estudio sobre mercado profesional en varias disciplinas para 1975.

Otros aspectos considerados fueron sobre el proyecto de crédito educativo, programa ovino para la Universidad Técnica de Oruro el agropecuario de la UMSA, e iniciación de contactos con el Ministerio de Educación para la implantación definitiva de la educación tecnológica en el país.

Fueron posesionados nuevos funcionarios en Urbanismo

El Ministro de Urbanismo y Vivienda, Capitán de Navío Wálter Nuñez, posesionó ayer al arquitecto Constanzo Gismondi en el cargo de Director del Servicio Nacional de Desarrollo Urbano, en reemplazo del doctor Jaime Ponce García.

Nuñez Rivero, al tomar el juramento al nuevo funcionario, destacó la personalidad del arquitecto Gismondi y señaló las obligaciones prioritarias que se ha propuesto el gobierno del Presidente Banzer.

El nuevo Director de SENDU agradeció el nombramiento y se comprometió a trabajar con esfuerzo y dedicación en esta nueva etapa del gobierno actual.

OTROS POSESIONADOS

El Ministro también administró posesión a los siguientes funcionarios: Arquitecto Hugo Inchausti, Director General de Vivienda, ratificado, Cnl. ingeniero Jorge Alarcón, Director General de Catastro, ratificado, Licenciado Enrique Jemio, Director Regional de Catastro de La Paz; Arquitecto Franklin Anaya, Representante Regional en Cochabamba, Coronel Guillermo Urquiola, Gerente de SAMAPA, ratificado, ingeniero Pedro Parada, Gerente de CORPAGUAS, ratificado, ingeniero José Murguía, Gerente de ELAPAS, Sucre, ratificado; Edgar Gainza Jefe de Gabinete.

Se dispuso la creación de la Dirección de Personal que estará a cargo de Jorge de la Vega.

Designaciones en el Ministerio de Industria-Comercio

Un total de 13 nuevos funcionarios fueron designados en el Ministerio de Industria y Comercio para los cargos de mayor jerarquía, bajo el mandato de la Ley Civil Obligatoria.

La lista de los funcionarios de jerarquía, es la siguiente:

--Ing. Javier Villa Alvarez, Director Ejecutivo del Instituto Nacional de Inversiones.

--Ing. Juan McLean, Gerente General de la Comisión Nacional de Estudio de la Caña y el Azúcar.

--Lic. Javier Gutiérrez Zalles, Gerente General de la Empresa Nacional del Arroz.

--Carlos Tejada Trigo, Gerente General del Comité Boliviano del Café.

--Juan Lucio, Gerente General del Instituto Boliviano de Turismo.

---Ing. Julio Jaldín Guardia, Director General de Industrias.

---Ing. Edgar Ergueta, Director General de Proyectos e Integración.

--Ing. Orlando Donoso Tórrez, Director General de Normas y Tecnología.

--Dr. Rubén Darío Villena, Director General de Administración.

--Dr. Juan Carlos Durán, Asesor de Planeamiento Sectorial y Análisis. Administrativo.

--Lic. Alfredo Mercado Rosales, Director General de Comercio.

--Dr. Edmundo Beltrán, Asesor Jurídico.

Becas de post graduados sobre recursos hídricos

El Gobierno de Israel, intermedio del Ministerio Planificación y Coordinación ofrecido un curso para el g de "Master of Science" Ingeniería y Administración Recursos.

El programa de est comprenderá la elaboración un proyecto totalizado e puntos de crédito, que co en la preparación de traba agrimensura, plan de vestigación, diseños de blemas de ingeniería computadoras y activid similares al curso.

Los postulantes deb tener absoluto dominio de glés, idioma en el que dictado el curso, que come a partir del 10 de marzo de

Entre los requisito exigen que los postulantes sean presentados oficialm por una autoridad sup competente, el interesado tener título de Ingeniero C Agrónomo.

- PROYECTO CHINCHILLAS.- La Estación Experimental de Patacamaya ha cumplido 16 años de existencia y con este motivo autoridades del Ministerio de Asuntos Campesinos se trasladaron a esa localidad para inspeccionar los proyectos que se realizan allí, entre ellos el proyecto de criadero de chinchillas que se inició en 1971. En la fotografía aparece el Subsecretario Boris Marinovic que acaricia el lomo de un ejemplar de chinchilla.

La Embajada del Perú defiende contratos petroleros con Japón

La Embajada del Perú nos ha enviado un comunicado en defensa de los contratos recientemente suscritos con el Japón por el gobierno de su país, para financiar un oleoducto desde la selva norte peruana hasta la costa y un programa de exploración y explotación de hidrocarburos en esa misma región.

El comunicado tiene relación con la expulsión del Perú de un grupo de periodistas y abogados que había calificado como ilegales aquellos contratos.

El comunicado dice que los expulsados utilizaron argumentos falsos para oponerse a esos contratos, y que acusaban al Gobierno Revolucionario de la Fuerza Armada del Perú de haber comprometido la soberanía peruana al aceptar que esos contratos estén sometidos a legislación diferente de la peruana, como, en el caso de referencia, la japonesa. Recalca que los opositores a esos documentos trataron de "presentar como inversiones directas del Japón a contratos de préstamo con pago en especie, celebrados en el extranjero, cuya ejecución se realiza en el extranjero, con compañías que no han sido constituidas en el Perú y que no se encuentran domiciliadas en el territorio nacional, diferencia substancial que permite aceptar en estos últimos casos, la aplicación de las leyes de los países que prestan los capitales".

Recalca también que esa aceptación de leyes y jurisdicción diferentes a las del país que recibe un préstamo no es irregular sino más bien usual en las transacciones financieras, y que ha tenido varios antecedentes en el mismo Perú, pero bajo otros gobiernos.

Lamenta que "durante los últimos meses se ha venido desarrollando a nivel internacional una campaña que pretende deteriorar la imagen del Gobierno del Perú, presentándolo como un régimen que no respeta las libertades ciudadanas".

Dice que los voceros de esa campaña olvidan "las trascendentales conquistas sociales alcanzadas por las grandes mayorías nacionales, destinadas a la dignificación del hombre peruano y a lograr su plena participación en el acontecer nacional, dentro de un espíritu nacionalista, humanista y cristiano, que es el que inspira el Proceso Revolucionario Peruano".

Afirma que esa campaña está fomentada por grupos desplazados del poder político y económico en el Perú, con la colaboración de las empresas transnacionales y la cuestación de la Sociedad Interamericana de Prensa, a la que acusa de intervencionista.

Renunció Ministro de Corte Suprema

El doctor Hugo del Granado Arze, Ministro de la Excelentísima Corte Suprema de Justicia de la Nación, Sala Civil Segunda, mediante carta enviada al Presidente de la República, hizo conocer su renuncia irrevocable a ese cargo.

En la carta, el doctor del Granado Arze, expresa: "Excelentísimo Señor Presidente: Habiendo ingresado el país a una nueva etapa de ordenamiento institucional y a fin de facilitar la reestructuración del Supremo Tribunal, obedeciendo a principios de ética personal y funcionaria, presento a vuestra Excelencia, mi renuncia irrevocable del cargo de Ministro de la Corte Suprema de Justicia de la Nación, teniendo en cuenta que como juzgador público mis actos se han cenido severamente solo a los mandatos de la ley y a la limpidez de mi conciencia".

Proyecto de aguas potables

Costo de obras de segunda etapa subió cerca del cien por ciento

El costo inicial de la segunda etapa del Plan Maestro de Aguas Potables de La Paz, que corresponde al sistema de captación de Tuni-Condoriri, se elevó en cerca del cien por ciento debido al alza de precios de los materiales, principalmente hierro y acero, en el mercado mundial, según informó la Alcaldía de esta ciudad.

Inicialmente, ese costo estaba calculado en 48.700.000 marcos alemanes, cuyo financiamiento se logró en base de un crédito concedido por el gobierno de Alemania Federal por la suma de 36 millones de marcos y un aporte local por el saldo de 12.700.000 marcos.

Anteriormente, la ejecución de las obras de la primera etapa del Plan Maestro de Aguas Potables, ya concluidas y en servicio, fue financiada también por otro crédito de Alemania Federal.

Con el alza de precios de las tuberías y materiales en el mercado mundial, además de otros factores determinados por variaciones económicas y monetarias, el costo de las obras de la segunda etapa asciende ahora a un total aproximado a 79.659.000 marcos alemanes, o sea casi un cien por ciento de la cifra original.

El Gerente del Servicio Autónoma Municipal de Aguas Potables y Alcantarillado, SAMAPA, Cnl. Ing. Guillermo Urquiola Castrillo, ha viajado a Alemania para negociar una ampliación de crédito por la suma de 19.770.000 marcos, se debe financiar, consiguientemente, el aumento del aporte local de 11.189.000 marcos, a fin de cubrir el déficit que se ha presentado en el costo de la obra.

El Alcalde de La Paz, Escóbar Uria, en la entrevista que sostuvo el jueves con el Presidente Banzer Suárez, planteó esta situación. El Presidente Banzer instruyó que se ejecute el proyecto, calificado como de primera prioridad para la ciudad de La Paz, venciendo cualquier dificultad y "contra viento y marea", como expresó el Alcalde Escóbar. El Gral. Hugo Banzer comprometió la ayuda del gobierno para el financiamiento del déficit que acusa el costo de la obra, tanto para avalar la ampliación del crédito como para cubrir la diferencia del aporte local.

El proyecto que comprende la segunda etapa del Plan de Aguas Potables está constituido por 21 subproyectos que incluyen la construcción del embalse de Tuni, aprovechando las corrientes fluviales de la cordillera: el tendido de una tubería de aducción hasta El Alto, planta de tratamiento y filtros en El Alto, estanques de almacenamiento en varias zonas de la ciudad, instalación de una red de distribución y renovación de la antigua red que surte de agua al casco viejo de la ciudad.

Con este proyecto, el problema del agua potable quedará solucionado integralmente hasta el año 2.000. Sin embargo, esta primera fase de la segunda etapa sólo permitirá una solución hasta 1985; SAMAPA debe encarar una segunda fase que permitirá la solución total por el resto del siglo presente.

Ministro Vargas posesiona hoy a Coordinadores de Cochabamba

El Ministro de Trabajo, Tcnl. Mario Vargas Salinas, posesionará hoy a los **Coordinadores Laborales de Cochabamba designados bajo el Servicio Civil Obligatorio.**

Con ese motivo, ayer a las 18 horas, el Ministro de Trabajo se trasladó a ese distrito, en donde según dijo, tomará contacto con trabajadores de base de todos los sectores laborales.

El Ministro Vargas Salinas, después de conocerse las medidas dictadas por el Gobierno, por las que se baja en suspenso las actividades de los organizaciones sindicales, posesionó los Coordinadores Laborales del departamento de La Paz, a nivel nacional.

Posteriormente, se trasladó al departamento de Santa Cruz, para posesionar a los Coordinadores de ese distrito, y por último, la semana pasada a los de Oruro.

CONSORCIO CINEMATOGRAFICO DE BOLIVIA
CINE "16 DE JULIO"
COMUNICA

que el número premiado con el traje-réplica de la película

"EL GRAN VALS" es:

23724

La persona favorecida deberá apersonarse a las oficinas

de CONCIBO. Calle Potosí 1007 2o. piso, en horas de oficina.

Se iniciará festejos en

La Universi San Andrés inici programa de fest do preparado co conmemoración versario de su fu

Acto deportiv y sociales son lo números de dicho los que se ha reali tivación que en tendrán los estudi

Conjuntos mu tudiantiles ofrecerá folclórica a las 18. mañana en el pa versitario. A la mi lugar se efectuará concierto del conju Nova".

Además de una bibliográfica denom Libro en la UMSA", e mostrará el mate durante los últimos al tado esa casa de es producirán encuentr tivos, los mismos minarán el sábado en

El jueves a las 11 las autoridades de la impondrán distinciones funcionarios adminis que cumplieron 25 a servicios a San Andrés.

El viernes, a las 18.3 un acto académico paraninfo en el que se pr a la colación de grados vos profesionales.

Los actos festivo cluirán con una verbe versitaria a las 20.00 h sábado, en la que par estudiantes, docentes pleados administrativos.

Maquinaria para ampliar fundición de estaño llega hasta fin de año

-Equipos para la fundición de antimonio están ya en Vinto.-

- En la Empresa Nacional de Fundiciones informó que hasta fines de diciembre estarán en el país las estructuras metálicas y maquinarias con destino a la primera ampliación de la fundición de estaño de Vinto. Este material fue embarcado en Alemania en octubre.

Se anunció igualmente que las obras civiles contempladas en el plan para ampliar la fundición hasta una capacidad de 11.500 toneladas anuales de metálico, han sido adjudicadas a la empresa constructora orureña "Urqueta y Cia"; que se encuentra en plena ejecución de la tarea.

Esta fase de ampliación será intermedia, antes de alcanzar una capacidad de 20.000 toneladas anuales de estaño metálico proyecto global para el que se cuenta con el financiamiento asegurado.

MAQUINARIA PARA FUNDICION DE ANTIMONIO

ENAF hizo conocer que en los primeros días del presente mes de noviembre llegarán a Vinto 13 vagones ferroviarios procedentes de Argentina, con parte de los últimos equipos y maquinarias con destino al montaje de la fundición de antimonio, también en Vinto.

Se explicó que "con el arribo del convoy ferroviario, virtualmente ya se disone de todos los elementos para la conclusión del montaje de esta otra industrial que formará parte del Primer Complejo Metalúrgico Nacional".

De acuerdo con los planes contenidos en la Política Nacional Metalúrgica, la fundición de antimonio deberá ingresar a la etapa formal de funcionamiento en agosto del próximo año, con una capacidad instalada para producir 5.000 toneladas anuales de metálico y 1.000 toneladas de aleaciones. ENAF indicó que en la actualidad se trabaja intensamente tanto en la conclusión de obras civiles como en la instalación de equipos y maquinarias.

Los estudios fueron elaborados por la empresa checoslavoca Skodaexport, que también fabricó la maquinaria y facilita tecnología y personal necesarios para el montaje de la planta.

Feria de Navidad en Av. Perú y Alasita en Av. del Ejército

La Feria de Navidad se realizará este año en la Avenida Perú, según dispusieron las autoridades municipales, quienes, por otra parte, consideran la posibilidad de que la Feria de Alasita se realice nuevamente en la Avenida del Ejército.

En reunión celebrada por representantes de la Alcaldía, Tesoro Municipal, Departamento de Vías Urbanas, Dirección Municipal de Cultura y la Dirección de Tránsito, ayer se acordó que la Feria de Navidad se realice este año en la Avenida Perú, entre la Plaza Antofagasta y calles adyacentes, por el tiempo inalterable de once días, o sea desde el 20 de diciembre hasta el 30 del mismo mes.

Las autoridades municipales y de Tránsito consideraron la conveniencia de que esa feria funcione en la Avenida Montes, por ser una vía amplia, debido a los perjuicios que ocasiona al tránsito urbano y a las aglomeraciones de gente que provoca en la Plaza Pérez Velasco, centro neurálgico para la circulación de vehículos y transeuntes.

En cambio, según han considerado las autoridades municipales, a pedido de los ex-dirigentes gremiales que, por Decreto Ley de 9 del presente mes, han cesado en su mandato, consideran la conveniencia de que la Feria de Alasita se efectúe nuevamente en la Avenida del Ejército.

El pasado año, la Alcaldía informó oficialmente que sería la última vez que esa tradicional feria funcione en la Avenida del Ejército, tanto por los perjuicios que ocasionaba al tránsito de vehículos en la única vía directa entre Miraflores y Sopocachi, como por los destrozos que el público causó en los jardines de esa moderna vía pública.

REUNION SOBRE COMERCIALIZACION.- El Ministro de Agricultura inauguró ayer la Primera Reunión sobre Comercialización de Productos Agropecuarios, Centros de Acopio y Mercados Mayoristas. En la composición, arriba, el Ministro Alberto Natusch Busch, pronuncia su discurso de inauguración; abajo, una parte de los participantes de la reunión que tendrá una duración de tres días.

Se inauguró ayer Primera Reunión de Comercialización Agropecuaria

- El Gobierno enfrentará la regulación de los programas de comercialización de productos agropecuarios y pondrá en ejecución una política de precios para evitar grandes fluctuaciones que vulneran la economía del productor y el consumidor, según expresó ayer el Ministro de Agricultura, Cnl. Alberto Natusch Busch, al inaugurar la Primera Reunión sobre Comercialización, Centros de Acopio y Mercados Mayoristas.

El acto de inauguración se realizó en la Biblioteca Municipal y contó con la participación de Joaquín Villamuevа Lano, Alcalde interino de La Paz, autoridades del Ministerio de Industria y Comercio, técnicos del Instituto Interamericano de Ciencias Agrícolas (IICA) y expertos peruanos.

El Director Regional de la Zona Andina del IICA, Dr. Francisco Murillo, en su intervención pronunció un discurso, en que se refirió a la importancia de los sistemas de comercialización, la formulación y ejecución de programas de mercadeo y la instalación de centros de acopio.

El Alcalde interino de La Paz, por su parte, hizo énfasis en la implantación de un sistema de regulación y control de la comercialización, actividades que desde el punto de vista técnico no pueden ser cumplidas exclusivamente por las Alcaldías.

MINISTRO

El Ministro Natusch, a su turno, señaló que el análisis y el planteamiento de soluciones al problema de la comercialización de productos agropecuarios, con la intervención de expertos de reconocida capacidad, nacionales y extranjeros, permitirá contar con recomendaciones positivas.

Dijo que, como resultado de esa reunión, el país contará con premisas básicas para la ejecución de una política agropecuaria dirigida a los siguientes objetivos: "ejercitar una política de precios con el propósitos de evitar las grandes fluctuaciones que vulneran la economía del productor y el consumidor, establecer sistemas integrados de comercialización, abastecer regularmente los mercados del país, exportar los excedentes en condiciones ventajosas, fomentar el desarrollo de nuevos mercados y dotar a la industria de materias primas de origen agropecuario en condiciones estables y económicas.

Fue suspendida la zona militar en Santa Cruz

SANTA CRUZ, 25 (PRESENCIA).- Por medio de un escueto comunicado el Gral. Alberto Libera Cortez, que ejercía las funciones de Jefe de la Zona Militar, hizo conocer que esta situación ha sido suspendida.

El comunicado indica que por el clima de paz y tranquilidad reinante, se suspende la zona militar" y que el Ejército se retira a cumplir misiones específicas castrenses.

PRESIDENTE BANZER

El Presidente de la República, Gral. Hugo Banzer Suarez, llegó a esta ciudad cerca al mediodía y se trasladó a Las Palmas para descansar, no habiendo cumplido ninguna misión oficial.

Alumnos de ISAP preparan estudios de factibilidad

El Instituto Superior de Administración Pública, en cooperación con el Banco Interamericano de Desarrollo, elaboró ocho importantes estudios de factibilidad dentro de un programa de prácticas.

La selección de estudios fue determinada por los requerimientos de los Comités de Obras Públicas y Desarrollo de los distritos del país.

Los estudios seleccionados y elaborados como prioritarios son los siguientes:

1. Estudio para la construcción de la Terminal de Autobuses en la ciudad de La Paz. La Terminal a proyectarse atenderá las necesidades actuales y el desarrollo del servicio hasta el año 2.000. La elaboración de este proyecto se realiza en coordinación con el Ministerio de Transportes y la Alcaldía Municipal de La Paz, contando además con el asesoramiento de expertos en proyectos similares de América Latina.

2. Escuela Modelo Agropecuaria en Tarija. Este proyecto tendrá tres subproyectos: lechero, avícola y vitivinícola. Este proyecto hará posible la capacitación de campesinos de la región y el mejoramiento en los diferentes aspectos del sector agropecuario. Los subproyectos tendrán la finalidad de generar los recursos para que sirva de capacitación cuente con el autofinanciamiento respectivo. FOMO y el Comité de Obras Públicas y Desarrollo del Departamento de Tarija, son las entidades ejecutoras del proyecto.

3. Proyecto Agrícola e Industrial de la Quinua en Potosí. Este proyecto permitirá incrementar el cultivo actual de 4.000 hectáreas a 5.000 hectáreas. La quinua es un gran sustituto del trigo y por ello posibilitará un ahorro al país que anualmente gasta 50 millones de dólares en las importaciones de trigo. En la fase industrial, se dedicarán los canales de comercialización e industrialización del producto para el consumo popular.

4. Desarrollo agropecuario e industrial en Chuquisaca. Con este proyecto se hará en 20.000 hectáreas cedidas por el Comité de Obras Públicas y Desarrollo de Chuquisaca, la implantación de agricultura y pastos para la alimentación de una ganadería lechera, cuyos productos serán para atender el consumo interno. Eventualmente se facilitarán queso y mantequilla para la exportación.

5. Alimentos balanceados a nivel nacional. Este proyecto será realizado en coordinación con el Ministerio de Asuntos Campesinos y Agropecuarios y la Corporación de Desarrollo de las Fuerzas Armadas. Para este fin se utilizará la maquinaria existente en esta organización para la elaboración de productos balanceados tanto para consumo humano, como para consumo pecuario y avícola.

6. Proyecto lechero y planta pasteurizadora en Potosí. En este proyecto se utilizarán las obras de infraestructura que implanta el Comité de Obras Públicas del Departamento de Potosí en la represa de Chaquilla. En los terrenos adecuados se sembrarán forrajeras (alfa y sorgo) que serán los insumos para la ganadería lechera cuyos productos serán para el consumo departamental y sustituir el consumo de leche en polvo, menos rica en vitaminas y proteínas, que actualmente se importa.

7. Proyecto agro-industrial del ajo y la cebolla en Tarija. En este estudio, se definirá la política a seguirse para incentivar el cultivo de esos dos productos a través del crédito supervisado. La mayor producción del ajo y la cebolla permitirá a Bolivia - por su situación geográfica - exportarlos a los países vecinos a grandes ventajas comparativas. El Banco Agrícola de Bolivia es la entidad interesada en el proyecto por lo cual participará directamente en su elaboración.

8. Fomento y mejoramiento del ganado ovino. Instalación de un matadero en Potosí. En este proyecto participa el Comité de Obras Públicas del Departamento de Potosí.

Esos los ocho estudios de factibilidad que empezaron a ser elaborados por los participantes del Curso de Preparación y Evaluación de Proyectos que se desarrolla en el ISAP desde el 26 de agosto próximo pasado. Para tal efecto, los 40 participantes formaron ocho grupos, los cuales en trabajo de equipo elaboran cada trabajo. Para tal efecto se trasladaron a los lugares señalados para hacer el respectivo trabajo de campo. Se espera tener concluidos los proyectos hasta mediados del mes de marzo de 1975 para ser entregados al Señor Presidente de la República.

El costo de elaboración de los ocho estudios mencionados será mínimo en razón de que las entidades co-participantes en su elaboración están financiando el trabajo de campo cubriendo los pasajes y viáticos de los participantes del Programa.

Turismo está entre el sector que más invierte en el país

La actividad turística nacional, según se informó oficialmente ayer, está entre los sectores que más inversiones hizo a lo largo del año.

En un boletín oficial se informa que hasta el 31 de octubre pasado, obtenido como resultado de las conclusiones de las diferentes reuniones sectoriales cumplidas durante la administración del ex-Subsecretario, Juan Pereira Pinto.

Rolando Pereyra dice al respecto que tal documento "es imprescindible para información rápida de ejecutivos, la prensa y la opinión pública".

Actualmente el Diagnóstico, del que sólo existen cinco ejemplares, es motivo de revisión por las actuales autoridades del Ministerio de Industria y Comercio, "a fin de dar luego el curso que corresponde a las recomendaciones que contiene"

INDUSTRIA TEXTIL

El Subsecretario de Comercio informó, asimismo, que el primer sector que contará con "un diagnóstico a fondo" es el textil, puesto que actualmente se desarrolla esta labor de investigación y estudio, con fondos no reembolsables proporcionados por el BID

En el diagnóstico de la industria textil, participan técnicos nacionales con asesoramiento de expertos internacionales.

Se elaborará un resumen de diagnóstico de la industria

(ANF).- A fin de que tanto el sector público como el privado y, en particular, el industrial cuenten con un material de consulta apto para cualquier estudio, el Subsecretaría de Industrias, a cargo de Rolando Pereyra, ha dispuesto que técnicos de aquella Secretaría de Estado, elaboren un resumen del Diagnóstico de la Industria

Prefecto no gestionará el avance de hora para los locales nocturnos

Porque no considera necesario, el Prefecto paceño, Tcnl. Mario Escobar Guerra, no efectuará ninguna gestión ante las autoridades superiores en procura de lograr un avance de hora para los locales nocturnos.

Como se recordará, las autoridades del Departamento de Santa Cruz autorizaron el avance de dos horas los días viernes, sábado y domingo, en vista "del clima de paz y tranquilidad que existe en esa ciudad".

En esta ciudad, al igual que en sus provincias, también existe tranquilidad, pero la autoridad departamental no considera necesario la ampliación de hora para los locales de diversión que actualmente deben cerrar sus puertas a las 24.00 horas.

CAMINO

Escobari Guerra, al contestar una pregunta sobre las obras en el camino carretero Sorata-Consata-Apolo, dijo que se esta llevando a cabo en forma normal.

El Prefecto no quiso señalar una fecha aproximada para la culminación de esas obras, pero indicó que su despacho se halla empeñado en cumplir con ese cometido lo antes posible.

Este camino, dijo- tiene una gran importancia para la comercialización de productos del norte de La Paz, en los mercados de las capitales de departamento. Asimismo, con su construcción, muchas poblaciones existentes no serán aisladas, como hasta ahora.

NAVIDAD

Finalmente, el Prefecto informó que como todos los años su despacho está preparando un programa de navidad destinado a los niños de las provincias paceñas.

EXPOSICION FOTOGRAFICA.- La exposición fotográfica sobre el encuentro nacional de juventudes, que se realizó del 27 al 31 del mes pasado, continúa su programa de exhibición en varios sectores de la ciudad. Fue inaugurada el domingo en la avenida "16 de Julio", desde ayer se exhibe en la Plaza Murillo. donde fue captada la gráfica. El conjunto de la exposición cuenta con 500 fotografías y se ha informado que será exhibida en el interior del país.

AADAA dará prioridad a solución del problema de carga acumulada

La Administración Autónoma de Almacenes Aduaneros (AADAA) dará prioridad a la solución de los problemas emergentes de la acumulación de carga en sus depósitos de El Alto, anunció su nuevo titular Ing. Gustavo Méndez Torrico.

Durante varias semanas, según se afirmó entre los importadores de la industria y el comercio de La Paz, una parte del problema de la acumulación de carga de importación está en los almacenes de El Alto donde, por diversas razones, entre ellas las burocráticas, no se despacha rápidamente la mercadería importada para el mercado local.

Los almacenes de AADAA de El Alto se han convertido en el principal receptor de la mercadería de importación, pues, en ellos se acumula la carga recibida de los puertos del Pacífico, tanto aquella que llega por ferrocarril como la que arriba en camiones de alto tonelaje, sobre todo procedentes de Matarani.

La semana pasada, el Ministro de Finanzas, Cnl. Víctor Castillo, a tiempo de dar posesión al nuevo director de AADAA, le exhortó a apelar a todos los recursos disponibles para resolver el problema del atochamiento de la carga y mercaderías de importación.

En tiempo reciente, se dio casos de que los vagones ferroviarios han tenido que ser utilizados para almacenar la carga de importación, lo que a su vez ocasionaba problemas a los ferrocarriles que no podían devolver el material rodante a sus lugares de origen, como ser Arica y Antofagasta.

Según informaciones proporcionadas ante la Cámara de Comercio, se han dado casos en que, por falta de coordinación entre los ferrocarriles y AADAA, el vagón con carga no pudo ser descargado porque no se disponía de locomotoras que arrimaran a los vagones a los andenes de El Alto.

Esos problemas y otros, según el anuncio el nuevo titular de AADAA, serán resueltos a breve plazo para dar mayor fluidez al movimiento de la carga de importación.

Se creará una Comisión mixta Boliviano-Uruguaya

Estudiará ejecución de Declaración Conjunta-

El doctor Marcelo Ostria, Subsecretario de Relaciones Exteriores, informó ayer que existe una declaración conjunta entre Bolivia y Uruguay para establecer una serie de acuerdos, que aún no han sido puestos en ejecución.

Agregó que lo fundamental está en la creación de una Comisión Mixta permanente que se dedique a identificar los campos en los cuales se pueda llegar a acuerdos concretos, especialmente en los aspectos económico y comercial.

El doctor Ostria Gutiérrez afirmó que se espera que en el primer trimestre del próximo año se pueda reunir esta comisión. Dijo que sus miembros no fueron designados todavía.

CALENDARIO PARA 1975

El Subsecretario de Relaciones Exteriores informó que se elaborará un calendario para programar el trabajo que desarrollará la Cancillería en el curso de 1975. Agregó que el Consejo Consultivo de la Cancillería, creado recientemente, será el organismo encargado de planificar este trabajo, en especial el relacionado con el exterior.

Por último informó que está en elaboración un presupuesto destinado a la ejecución de trabajos de remodelación en el edificio de la Cancillería.

Aclaración

Por un lamentable error, en el último número de PRESENCIA LITERARIA se publicó sin nombre de autor el artículo "Réquiem para Armando Alba". Aclaramos que fue escrito por el Doctor Hugo Bohorquez Ramirez y entregado como colaboración especial al suplemento literario de este matutino.

Con Argentina

Se espera reiniciar negociación sobre precio del gas esta semana

Es posible que en el curso de la presente semana se reanuden en Buenos Aires las conversaciones entre comisiones de Argentina y Bolivia para discutir el pedido boliviano de incremento del precio del gas natural que se vende al vecino país.

El Ministro de Energía e Hidrocarburos, que proporcionó la información en respuesta a consultas periodísticas, señaló que se tiene conocimiento de que el Gobierno argentino designó ya a las autoridades que tendrán relación directa con la negociación. Bolivia busca un precio mayor a 0.35 centavos de dólar por millas de pies cúbicos de gas, que es el que Argentina paga actualmente por el hidrocarburo procedente a través del gasoducto Santa Cruz-Yacuiba.

Las conversaciones boliviano-argentinas, a nivel de empresas, abrieron hace dos semanas en un cuarto intermedio entretanto fueran designadas algunas autoridades argentinas.

El Ministro Jiménez Gallo recordó que la negociación se efectúa a nivel de representantes de YPFB y la empresa petrolera estatal argentina. Al indicar que seguramente las conversaciones se reanudarán la presente semana, manifestó que esta vez las mismas tendrán que continuar hasta arribar a una determinación concreta

VENTAS AL PARAGUAY

Consultado el Ministro sobre la comercialización de excedentes de hidrocarburos refinados con el Paraguay, señaló que estas ventas se cumplen aunque en volúmenes pequeños e informales, determinados exclusivamente por la cantidad de sobrantes.

El Cnl. Jiménez explicó que, anteriormente, algunos transportistas llevaban el producto en forma de contrabando comprándolos a precios vigentes en el mercado interno, ahora pueden adquirir dos excedentes para el mismo fin, pero pagando precios "internacionales". La venta de hidrocarburos excedentes al Paraguay, fue acordada en un acta de cooperación suscrita entre ambos países en ocasión de la visita del Ministro de Industria paraguayo a La Paz.

GAS LICUADO DE CHILE

El Ministro de Energía e Hidrocarburos informó que la producción nacional de gas licuado alcanza aún a la demanda interna y que en consecuencia no se acudió a la importación del producto chileno. Reiteró que se adelantaron algunas gestiones para algún caso de emergencias entretanto sea instalada una planta de procesado en Río Grande y se amplíen otras ya existentes, como las de Camiri, Cochabamba y Sucre.

El Cnl. Jiménez dijo también que, en respuesta a gestiones cumplidas por el Gerente General de YPFB en Estados Unidos fueron embarcados ya equipos para ampliar algunas plantas de procesado de gas en el país y se logró el compromiso de enviar en los plazos más breves los equipos para Río Grande.

Se licitó la construcción del camino Huarina-Tiquina

El Ministerio de Transportes y Comunicaciones informó oficialmente que se ha convocado a licitación pública la construcción del tramo carretero Huarina-Tiquina, que tiene una longitud de 37 kilómetros y que forma parte del proyecto Tiquina-Copacabana.

El sector caminero Río Seco-Huarina, que se halla en plena construcción, ha sido adjudicado a la firma constructora Ptricevic y Azcui y se conectará con el tramo Huarina-Tiquina.

La construcción de este último tramo ha sido financiada por el Banco Interamericano de Desarrollo; mediante el préstamo 351/SF-BO. El proyecto global comprende los tramos La Paz-Río Seco-Huarina-Tiquina-Copacabana y Casani (frontera con el Perú).

Esta importante ruta permitirá al país incrementar la explotación del turismo hacia Bolivia y que se prolongará hacia el Perú.

La carretera será asfaltada, tendrá un ancho de 8 metros, un radio de curvatura de 50-300; velocidad directriz 40-80 kilómetros por hora y un ancho de derecho de vía de 50 metros.

Banzer inaugura hoy puente monumental en río Yapacaní

El Presidente Hugo Banzer inaugurará hoy el puente Yapacaní y la carretera asfaltada de 22 kilómetros que corresponde al Proyecto Caminero denominado "Tres", que une Yapacaní con Puerto Grether. Ambas obras, complementarias entre sí, fueron construidas por la empresa "Bartos", que entregará a las autoridades de gobierno para que sean habilitadas al servicio público.

El acto, que se cumplirá hoy, contará con la presencia del Ministro de Transportes y Comunicaciones, My. Ing. Julio Trigo Ramírez, y autoridades civiles y militares de Santa Cruz y de Cochabamba.

El "Proyecto 3" tuvo un costo de 2.400.000 dólares, financiado con fondos de la Agencia Internacional para el Desarrollo y del gobierno boliviano. La carretera de 22 kilómetros y el puente sobre el río Yapacaní enlazarán los caminos 1 y 4 en el Departamento de Cochabamba, que, a su vez, forman parte de la red caminera de penetración y de los proyectos multiplicadores para la habilitación de nuevas tierras destinadas a la agricultura y la ganadería, asentamiento de colonias y explotación de recursos naturales.

El tramo carretero que hoy será inaugurado forma parte del proyecto Yapacaní-Chimoré, que permitirá unir Santa Cruz con Cochabamba a través del Proyecto Uno por Villa Tunari, constituyéndose de esta manera en la alternativa de la actual carretera pavimentada que forma parte de la red troncal de carreteras del país.

El puente sobre el río Yapacaní es el más grande construido hasta la fecha en el país, con una longitud total de 695.50 metros entre ejes de estribos, distribuidos en 18 tramos de 39 metros: La superestructura del puente está constituida por una sección armada con vigas de hormigón pretensado y losa de hormigón armado. El ancho total de la estructura es de 8.10 metros para dos carriles de circulación y su capacidad de resistencia es para camiones de hasta 20 toneladas.

En cambio, la infraestructura está formada por dos estribos y 17 pilas de hormigón apoyadas en pilotes de hormigón "insitu" en tubos de acero hincados.

Este puente, según decidió el Comité Organizador de los Colonizadores, llevará el nombre de "Gral. Hugo Banzer Suárez", como acto de reconocimiento al Presidente de la República por haber hecho posible la conclusión de la obra".

INSPECCION.-

El Prefecto y Alcalde de Santa Cruz, el Comandante de la Octava División de Ejército y otras autoridades realizaron una inspección de las obras que hoy serán entregadas al servicio público, a fin de ultimar detalles del acto que se cumplirá en Villa Busch, situada en la región colonizada de Yapacaní.

Ministros de Salud andinos iniciaron reunión en Caracas

Los Ministros de Salud Pública de los países del Pacto Andino iniciaron ayer en Caracas su tercera reunión de análisis y evaluación de las realizaciones acordadas anteriormente y de otras que se pudieran adoptar en materia sanitaria para beneficio mutuo de esta comunidad de naciones.

El Ministro y el Subsecretario de Salud asisten como representantes del país en las deliberaciones que se prolongarán hasta el próximo viernes 29, junto a las delegaciones de Colombia, Chile, Ecuador, Perú y Venezuela.

La integración sanitaria de los países signatarios del Acuerdo de Cartagena o Pacto Andino es conocida con la denominación de Convenio "Hipólito Unanue", que tiene como principal propósito elevar el nivel de salud de los pueblos de la región mediante programas propios y mancomunados, especialmente en lo que atañe a las enfermedades transmisibles, educación sanitaria y de mejoramiento profesional.

Los propósitos del citado convenio abarcan también el mejoramiento del medio humano y control de la contaminación ambiental, protección materno-infantil, salud ocupacional, alimentación y nutrición, control de tráfico de narcóticos, además de cooperación para catástrofes naturales.

Base importante de los análisis y de los posibles acuerdos serán los informes del Consejo de Salud del Acuerdo de Cartagena, del Presidente y del Secretario del Convenio, así como de las comisiones que sobre contaminación ambiental y educación para la salud fueron formadas en la anterior reunión del año pasado en Quito.

Otras tareas que acontiene el programa están relacionadas con la consideración de un proyecto adicional al Convenio Hipólito Unanue y al reglamento interno de las reuniones de Ministros de Salud, así como con las relaciones con la Organización Panamericana de la Salud y otros.

El Ministerio de Previsión Social y Salud Pública no informó hasta ahora cuales serán los planteamientos que hará la representación nacional y los resultados de los trabajos de comisión que se le han encomendado en las anteriores reuniones.

Instituto de Turismo difundió un boletín que incluye humorismo

El Instituto Boliviano de Turismo, en su boletín "Informativo", distribuido ayer a la prensa, difunde algunas informaciones de su actividad y un diccionario y horóscopo humorísticos.

La inclusión de la parte humorística, según dice el editorial del boletín, fue hecha con el propósito de hacer pasar "malos momentos" con la lectura de informaciones de la actividad turística nacional y extranjera.

En la sección denominada "diccionario turístico", se hacen definiciones como la siguiente: "alisafo: avivada de Crillón Tours"; "atracción turística lugar donde habitualmente se lleva al gringo para desplumarlo".

La última página del boletín difunde un "horóscopo turístico", donde se dice: "Piscis: si Ud. ha nacido bajo este signo, no es aconsejable todavía que viaje a Tiwanacu. No tendrá dónde hacer pis...cis".

"Folleto turístico: pequeño libreto peñado de mentiras"; "Omnibus: vehículo que sirve para transportar turistas y en los cuales casi siempre hay un cartenista". "Restaurant: lugar donde nos meten gato por liebre". son algunas de las definiciones que forman parte del "diccionario".

¿ARRUGUITAS DE 20 AÑOS?

Tu cutis es seco, casi escamoso... necesita la crema "S" de Pond's

La Crema S, nutritiva es especial para el cutis seco, porque es rica en lanolina y suaviza la piel devolviéndole la humedad y los aceites naturales que pierde día a día.

Por la noche, después de limpiarte bien el maquillaje, te das un ligero masaje con Crema S, que vuelves a usar durante el día para mantener la humedad de tu cutis. Y...¡eso es todo! I, nadita complicado, verdad ?

HAY UN CUTIS LINDO EN TU FUTURO CON

CREMA S DE PONDS

- EXPOSICION DE SILVIA PEÑALOZA.- Desde ayer se encuentra abierta, en el Salón Municipal de la calle Colón, la exposición de óleos de Silvia Peñaloza. La artista nacional presenta al público sus recientes creaciones plásticas con el auspicio de la Embajada de la República Socialista de Yugoslavia. Esta muestra -la décimo quinta de la joven pintora- consta de treinta trabajos de evidente fuerza expresiva. En la fotografía tres de los óleos que forman parte de la exposición, que estará abierta al público hasta el sábado próximo.

Restos de Neruda serán llevados a Isla Negra: Chile

SANTIAGO NOV 25 (AFP).- Los restos mortales de Pablo Neruda, el poeta chileno premio Nóbel de Literatura, serán trasladados próximamente a su residencia de descanso de Isla Negra, se informó aquí en fuentes oficiales.

Las fuentes añadieron que se decidió convertir la residencia a orillas del mar, a unos 30 Kms. al oeste de Santiago, en un museo con el nombre del poeta.

Pablo Neruda falleció a fines de septiembre de 1973, víctima de un cáncer a la próstata. Sus restos están depositados actualmente en el Cementerio General de esta capital.

Trascendió que el proyecto cumple el deseo de Matilde Urrutia, la viuda de Neruda, que "a recibido" pleno consenso" el Gobierno. Matilde. Urrutia quedará a cargo del museo como administradora.

EXPOSICION MEXICANA EN ESSEN

POR JORGE VELARDE CHIRINOS

Con extraordinario éxito y notable asistencia de público se ha llevado a cabo la gran exposición de arte de México en la Villa Hugel de la ciudad de Essen. Durante tres meses y medio los visitantes han tenido la oportunidad de ver y admirar la mayor exposición artística mexicana realizada hasta ahora en la República Federal de Alemania.

La exposición, denominada "Arte de México, desde los comienzos hasta la actualidad", se propuso, sobre todo, presentar someramente las culturas de la antigüedad que han dado grandeza a la historia de México.

Destacaron a este respecto las obras de arte precolombino, las cuales procedían en su mayoría del Museo Nacional de Antropología, y del Museo de la Universidad Nacional de México. Aportaciones importantes brindaron asimismo los museos de Etnología de Berlín, de Colonia, Francfort, Mannheim, Munich, Basilea, Viena y Zurich, así como el Museo Británico de Londres, el museo Dirich. de Kelsinki, y numerosas colecciones privadas de la República Federal de Alemania, Holanda e Inglaterra.

Por los salones de la señorial casona Hugel, se distribuyeron unos 250 objetos entre los que predominaban las estatuillas, que se agruparon por culturas.

Los objetos más antiguos corresponden a una cultura rural del alto valle de México, concretamente de Tlatilco, de donde proceden numerosos recipientes de arcilla y representaciones de figuras femeninas, algunas con cabeza doble o dos caras.

Esta cultura, la de los Olmecas, se remonta al primer milenio antes de Cristo. La influencia de los Olmecas se advierte en todo el altiplano y llega por el Sur hasta Costa Rica. Entre los visitantes alemanes suscitaba un interés especial el arte Maya del que se exhibieron numerosas e importantes piezas. En la Villa Hugel estaba expuesta también la reproducción de las copias de tamaño original del templo de Bonampak, descubierto en 1947.

Del siglo que procede a la conquista, que corresponde a la época de los aztecas, se tienen en Europa unos conocimientos más amplios que sobre otros pueblos gracias a las informaciones de cronistas españoles e indígenas.

Sus closes y figuras humanas talladas en basalto, sus máscaras e instrumentos musicales, coronaban, juntamente con el modelo del templo de su capital Tenochtitlán (la actual ciudad de México) la parte de la exposición dedicada a la época precolombina.

De la época colonial y de su arte religioso proceden cruces de atrio y un retablo de cinco metros de altura del convento de Jesuitas de Tepozotlán.

Una especial atención se ha brindado en la exposición al arte moderno mexicano. Numerosos murales alusivos a la historia del país, así como obras de los grandes maestros mexicanos Diego Rivera, José Clemente Orozco, David Alfaro Siqueiros, se exhibieron conjuntamente con una selección de destacados escultores y pintores modernos, entre los que llamó la atención, sobre todo, Rufino Tamayo.

Una detallada introducción didáctica a base de conferencias ilustradas con diapositivas y filmes documentales - entre los que destacaron "Centinelas de Silencio", que presenta las estaciones arqueológicas más importantes del país, vistas desde el aire y otro filme sobre la pintura mural moderna-, ofrecía al visitante una amplia visión en conjunto del gran arte mexicano. (IN-ALA)

ARTE Y CULTURA

CONCURSO DE PIANO EN POTOSI

POTOSI, 25 (PRESENCIA).- La Asociación de Profesores de Educación Musical de esta ciudad, ha convocado al Primer Concurso de Piano "Eduardo Caba" que se llevará a cabo el próximo 20 de diciembre.

Según la convocatoria y las declaraciones de la Prof. Lourdes Iporre de Maldonado, ejecutiva de la Asociación de Profesores de Música, todos los que deseen participar deberán previamente registrar su inscripción llenando requisitos acordados para el efecto.

De otro lado, la convocatoria, establece dos categorías, siendo la primera para pianistas de corta edad, de 8 a 14 años, y la segunda, para pianistas jóvenes de 15 a 25 años.

Los participantes en la primera categoría deberán interpretar tres piezas de carácter culto, una sonatina completa, pequeños preludios o piezas de Bach y una pieza a elección de carácter culto.

Los concurrentes en la segunda categoría deberán interpretar cuatro piezas, una sonatina completa de Mozart o Beethoven, invenciones a dos o tres voces de Bach, un vals o nocturno de Chopin y una obra nacional de carácter culto.

Los premios, en el concurso, estarán a cargo de la Universidad "Tomás Frías", la Alcaldía Municipal, la Prefectura del Departamento, la entidad auspiciadora y casas comerciales de Potosí.

Los participantes en el curso, actuarán mediante sorteo en presentación que se llevará a cabo el 20 de diciembre venidero.

Fiesta folclórica en Oruro

ORURO 25 (PRESENCIA).- La fatigosa, laboriosa y larga preparación del famoso Carnaval de Oruro, para 1975, empezó oficialmente, por parte de los conjuntos folclóricos que participan en él, ayer por la tarde, cuando el mayor grupo de comparsas, vistiendo sus lujosos y llamativos trajes de ensayo, subió hasta el templo de la Virgen del Socavón, Patrona de los mineros, en cuyo honor danzarán, durante la realización del antruejo, millares de bailarines.

En realidad, ya el primer domingo de este mes, como es costumbre anual, se dirigieron a la también famosa Iglesia de la Virgen del Socavón, varios conjuntos folclóricos en su primer convite, para hacer promesa de bailar en honor de la sagrada imagen. Igual ceremonia fueron cumpliendo otros grupos en los dos anteriores domingos.

Sin embargo, ayer los diversos actos tuvieron caracter oficial y contaron con la participación del mayor número de conjuntos folclóricos así como con la concurrencia de autoridades del Departamento de Cultura de la Municipalidad, dirigentes del Comité Departamental de Etnografía y Folclore y de la Asociación de Conjuntos Folclóricos.

VISTOSIDAD

El convite del último domingo, estuvo organizado por la Asociación de Conjuntos Folclóricos, como adhesión al Calendario Folclórico, preparado por la Alcaldía Municipal y el Comité Departamental de Etnografía y Folclore, como parte de las celebraciones del Sesquicentenario de la Fundación de la República.

La caravana partió alrededor de las 16 horas, de las proximidades del mercado "Campero", encabezada por la Directora de Cultura de la Comuna, profesora Nelly Vasquez de Blacutt. Largas hileras de gente, entre las que se notaba la presencia de muchos turistas, bordearon las calles por donde pasó el vistoso y lujoso desfile, constantemente aplaudido.

Las graderias de la Avenida Cívica, así como la amplia Plaza del Folclore Nacional (Plaza del Socavón) resultaron, como ya es habitual, pequeñas para contener a los millares de espectadores que se congregaron en esos lugares, para gozar de las evoluciones de las diferentes agrupaciones folclóricas y de los cadenciosos o explosivos sones de morenadas, cullawadas, llamaradas y diabladas, ejecutadas por las bandas de música.

PARTICIPANTES

En el convite participaron ayer, los zampoñeros "Illas Pagador", con sus alegres interpretaciones de aires nativos, la Morenada Zona Norte, vestidos con lujosas y multicolores mantillas las integrantes de la sección femenina y llamativos ponchos los varones, la Diablada Ferroviaria, con gorras y chompas de rojo intenso y pantalones negros, la Fraternidad Morenada Central, el conjunto más fastuoso, con la banda "Pagador", considerada una de las mejores del país, las wacas "Urus", con su tradicional uniforme de ensayo blanco y celeste, la diablada "Urus", igualmente con sus colores blanco y celeste, la cullawada "Los Quirquinchos" agradable como siempre, el Conjunto Tradicional Folclórico "Diablada Oruro", una de las más prestigiosas, finalmente, la "Llamerada Socavón", aplaudida agrupación.

Los siguientes domingos, nuevos conjuntos folclóricos, continuarán con las ceremonias de su primer convite, sucesivamente, hasta el domingo anterior al sábado de Carnaval. En ese entonces, cerca de 35 grupos folclóricos que bailan en honor de la Virgen del Socavón, llevarán a cabo el último convite, para postrarse de hinojos, ante la sagrada imagen. Luego, el siguiente sábado, se producirá la "entrada", con el más rutilante y lujoso desfile folclórico, único en el mundo, ante la admiración de miles de turistas llegados de todas partes de la tierra.

- "ANTIGONA" DE JEAN COCTEAU.- Bajo la dirección de Rose Mary Canedo, Teatro Tiempo y el Grupo Experimental de la Universidad Católica presentarán "Antígona" de Jean Cocteau en la Casa Municipal de Cultura. La temporada será abierta el sábado próximo y concluirá el lunes 2 de diciembre. En la fotografía los jóvenes actores durante una sesión de ensayo.

PREMIO MEDICIS PARA CORTAZAR

PARIS 25 (AP).- El autor argentino Julio Cortázar obtuvo hoy el premio Médicis para escritores extranjeros por su obra "El libro de Manuel"

Fuentes informadas dijeron que Cortázar destinará el importe del premio "a la prensa clandestina y a la resistencia democrática en Chile".

Cortázar reside desde hace años en Francia.

Demanda contra editoras de EE.UU.

WASHINGTON, 25 (AP).- El departamento de Justicia entabló hoy una demanda antimonopólica contra 21 importantes editoriales norteamericanas acusándolas de conspirar para dividirse ilícitamente el mercado mundial de libros.

El juicio fue entablado en la Corte de la ciudad de Nueva York.

Se acusó a: Addison-Wesley Publishing Co., de Reading, Mass.; Bantam Books de New York City; Columbia Broadcasting System de New York; Dell Publishing Co. de New York; Doubleday y Co. de Garden City, N.Y.; Grosset y Dunlap de New York; Harcourt Brace Jovanovich de New York; Harper y Row de New York; Houghton Mifflin de Boston; Intext Inc., de Scranton, PA.; Litton Education and Publishing de New York; Macmillan Inc. de New York; Mcgraw-Hill de New York; Oxford University Press de New York; Penguin Books de Baltimore; Prentice-Hall, Englewood Cliffs, N.J.; Random House de New York; Simon y Schuster de New York; The Times Mirror Co. de Los Angeles; The Viking Press de New York; and John Wiley y Sons de New York.

La asociación de editores, organización británica que abarca prácticamente a todas las principales editoriales en el Reino Unido, fue mencionada como co-conspiradora aunque no acusada. También se designaron como co-conspiradores pero no acusadas las editoriales individuales.

Las demandas denuncian que desde 1947 las editoriales han operado bajo acuerdos que asignan territorios de comercialización exclusivos en todo el mundo, excepto en ciertas zonas designadas "territorio abierto".

Condecoración para un grupo folclórico

ORURO, 25 (PRESENCIA).- A fines de la presente semana, la Fraternidad Morenada Central, recibirá la condecoración del Escudo de Armas de Oruro, en el grado de Servicios Distinguidos, de parte de la Alcaldía Municipal.

La ceremonia se llevará a cabo, como parte de las celebraciones con las que se festejará los 50 años de fundación de la meritoria como prestigiosa institución de la Capital del Folclore de Bolivia. Los principales números del programa, se efectuarán el próximo 2 de febrero, fecha a la que fueron trasladados, extraoficialmente. Su confirmación se hará esta semana.

Al empezar los festejos de las Bodas de Oro de la entidad, ayer domingo, en horas de la mañana, se efectuó en la Iglesia del Socavón, una misa oficiada por los dirigentes Ricardo M. Escóbar y Antonia M. de Escóbar. Posteriormente, se agasajó a autoridades, invitados y componentes de la morenada.

INTERNATIONAL TRADING COMPANY

Urgently requires the services of a bilingual secretary (English - Spanish) with a working experience of at least three years. Shorthand in both languages indispensable.

Mail applications, together with a photograph, latest by Sunday, November 16th, to Personnel Manger, Casilla 847, La Paz.

CHEQUERAS ROBADAS

Se comunica a los BANCOS, CASAS BANCARIAS y PERSONAS PARTICULARES, que, habiéndose producido un robo en la oficina particular del suscrito, quedan nulos y sin ningún valor todos los cheques de la Cuenta 2-549 del BANCO BOLIVIANO AMERICANO, los de la Cuenta N° 3338 del BANCO DO BRASIL y la Cuenta 06598- 18919 del BANK OF AMERICA llevada en conjunto Eugenio von Boeck- Albania von Boeck).

Asimismo queda nula y sin valor la Libreta de Ahorros N° 15046/74 de Lituania Karen von Boeck.

De igual manera quedan nulos todos los cheques del BANCO BOLIVIANO AMERICANO Cuenta N° 7-385 de la FEDERACION FILATELICA BOLIVIANA.

EUGENIO VON BOECK.
Teléfono 53763 - 20172

SE PUEDE REGALAR SABIDURIA...?

- Quizás sea un regalo muy original para las próximas fiestas, pues usted, como todos, desea manifestar de alguna forma su cariño.

- Pero si bien la sabiduría es algo que no se compra, sí se puede allanar el camino para adquirirla. Piense en que de todo lo que usted da, todo puede perderse, menos los conocimientos. Y mientras más sepa una persona, más vale, se ubica mejor en el medio social, y tiene más oportunidades de defenderse en la vida.

- No regale sabiduría, porque no puede. Pero este es el momento de regalar conocimientos, o los medios para adquirirlos. Inscriba a sus hijos o a las personas a quienes quiere en un curso de Lectura Veloz, Métodos de Estudio, Memoria, Oratoria, Audiencia, Redacción y Concentración.

- O regálese usted mismo este curso tan necesario para acrecentar su sabiduría. Este jueves 28 comenzamos uno. Las inscripciones están abiertas en nuestro local de Avenida Mariscal Santa Cruz 1322, octavo piso.

- Pida información al 56749.-

LA SOLUCION ES ILVEM!

COMITE ORGANIZADOR DE LOS VIII JUEGOS DEPORTIVOS BOLIVARIANOS

CORPORACION DE DESARROLLO DE LA PAZ

Licitacion N° 11/74

El Comité Organizador de los VIII Juegos Deportivos Bolivarianos y la Corporación de Desarrollo de la Paz convocan a las Empresas Constructoras, debidamente inscritas en la Cámara Boliviana de la Construcción y en el Registro de firmas constructoras de Obras Públicas, Transportes, Comunicaciones y Aeronáutica Civil, a presentar sus propuestas para el trabajo de construcción de caballerizas en la Zona de Obrajes de esta ciudad.

Los Pliegos de Especificaciones Administrativas, condiciones generales y especificaciones técnicas, así como los planos podrán ser retirados de las Oficinas del Comité Organizador Av. 16 de Julio N° 1.800; Edificio Cosmos 8° Piso a partir del Día 27 de noviembre de 1974, previo pago de $b. 300.

Las propuestas deberán ser presentadas en las Oficinas de la Secretaría General del Comité Organizador 9° Piso del mismo edificio, hasta horas 17.00 del día 27 de diciembre de 1974

La Paz, 25 de noviembre de 1974

URGENTE

Necesitamos encofradores, para construcción del HOTEL SHERATON.

Inútil presentarse sin buenos certificados.

Ref: Calle Cap. Ravelo esquina Fernando Guachalla.

Empresa Constructora Bartos y Cía.

CORPORACION MINERA DE BOLIVIA

Invita a los señores representantes y firmas proveedoras, a recoger los pliegos de especificaciones de la Secretaría de la Comisión de Adquisiciones, 4to. piso Edificio Central, correspondientes a los siguientes pedidos:

29966	TELAS PARA VIBRADORAS
29967	GENERO DE ALGODON PARA FILTROS
29968	REPUESTOS PARA FILTROS
29969	CABLES ELECTRICOS
29970	CABLE ELECTRICO
29971	REPUESTOS PARA TRACTOR
29974	ACERO REDONDO
29976	REACTIVOS PARA FLOTACION DE MINERALES
29981	COMPRESORAS DE REFRIGERACION Y MOTORES ELECTRICOS
29985	CANERIA DE ACERO
29987	CARBONES GRAFITADOS EN PLANCHA Y SU CONFECCION
29989	SIERRAS CIRCULAR Y SIERRAS CORBINA
29990	CABLE DE ACERO FLEXIBLE PARA WINCHES
29992	CARBONES PARA MOTORES
29993	BATERIAS PARA LOCOMOTORAS MANCHA
29994	MANOMETROS DE PRESION

GERENCIA DE ADQUISICIONES

La Paz, noviembre 25 de 1974

CORPORACION MINERA DE BOLIVIA

CONVOCATORIA A PROPUESTAS KAI-134/74 ARROZ

Se comunica a los representantes y firmas proveedoras, que hubieran recogido el pliego de especificaciones de la convocatoria de referencia, que el plazo de presentación de propuestas ha sido ampliado hasta el día jueves 12 de diciembre del presente año a horas 12 m.

GERENCIA DE ADQUISICIONES

La Paz, noviembre 25 de 1974

COLEGIO "SAINT ANDREW'S"

Se comunica a los señores padres de familia lo siguiente:

1.- Quienes aún no retiraron las libretas escolares de sus hijos deben hacerlo hasta el 29 del presente en el horario de 8 y 30 a 12.

2.- Que al incumplimiento de lo anterior se considerarán vacantes las correspondientes plazas y se procederá a disponerlas para atender las nuevas solicitudes.

La Paz, 25 de Noviembre de 1974

LA DIRECCION

UNIVERSIDAD MAYOR DE SAN ANDRES

CONVOCATORIA

R.R.P.P. N°. 261/74

Se convoca a concurso de méritos y examen de competencia para la provisión del cargo de Director Titular del Centro de Cálculo dependiente de la Universidad Mayor de San Andrés.

Los postulantes deberán presentar: Títulos y Documentos que acrediten su competencia para el manejo y operación de las computadoras que integran el indicado Centro de Cálculo.

Los expedientes se recibirán en la Secretaría del Vice Rectorado a partir de la fecha, hasta el día 5 de diciembre a horas 18:30.

La Paz, noviembre de 1974

Ing. Rolando Sahonero N.
VICE RECTOR

V°.B°. Dr. Jorge Siles Salinas
RECTOR UMSA

EMPRESA NACIONAL DE ELECTRICIDAD S.A.

INVITACION A OFERTAS

CONDUCTORES DE ALUMINIO E-1783

La Empresa Nacional de Electricidad S.A., invita a la presentación de ofertas para el suministro de Conductores de Aluminio.

La adquisición de estos materiales está financiada por la Asociación Internacional de Fomento (AIF) filial del Banco Mundial. En consecuencia esta licitación queda restringida a las firmas establecidas en los países miembros del Banco Mundial y Suiza.

El documento de licitación indicado puede ser obtenido de:

EMPRESA NACIONAL DE ELECTRICIDAD S.A.
Avenida 14 de Enero N° 4574
Casilla N° 565
Cochabamba - Bolivia.

o en la:

EMPRESA NACIONAL DE ELECTRICIDAD S.A.
Av. 16 de Julio "Edificio Avenida 8° piso"
La Paz - Bolivia.

contra el pago de $b. 100.-

El plazo para la presentación de ofertas vence el 20 de Enero de 1975, a horas 17:00 en las oficinas de ENDE en Cochabamba.

Se adjudicará al proponente cuya oferta hubiera sido calificada como la más ventajosa.

Cochabamba, Noviembre 1974

ESTAMOS OBLIGADOS A COORDINAR TODOS LOS RECURSOS HUMANOS Y MATERIALES DE LAS INSTITUCIONES Y DEL PUEBLO, PARA CONVERTIR EN REALIDAD LA POLITICA SOCIAL DELINEADA POR EL SUPREMO GOBIERNO.

A TRAVES DEL DESARROLLO SOCIAL PRETENDEMOS UNA SOLA META: LA NUEVA BOLIVIA RECTORA DE SU PROPIO DESTINO.

"JUNTA NACIONAL DE DESARROLLO SOCIAL"

- Una moda de abrigo presentada por los diseñadores Scherrer, Jap y Saint Laurent. (EFE)
Izquierda: Abrigo reversible, amplio y confortable en paño de lana. Centro: Un "Kenzo" japonés, todo el abrigo es plisado en fino paño de lana. Derecha: Abrigo-camisa abotonado con mangas camiseras.

Sociales

REUNIONES

* El Comandante de la Escuela de Altos Estudios Militares "Cnl. Eduardo Avaroa", General Osvaldo Montero Herrera, ofrecerá el viernes un cocktail pasado el acto de clausura del Año Académico 1974, en honor del Presidente de la República, General Hugo Banzer Suárez y de los egresados de la Promoción XV.

* El Encargado de Negocios de la Embajada de Yugoslavia, señor Vasiliye Delibashich, ofrecerá, el viernes a horas 12, una recepción en ocasión de celebrar la Fiesta Nacional de su país.

* El presidente de la Academia Nacional de Ciencias de Bolivia, señor Jorge Muñoz Reyes, invitará mañana un cocktail para agasajar a los participantes en el Curso de Introducción a la Planificación Científica y Técnica que se efectuará con patrocinio de esa institución, la Organización de Estados Americanos y la Universidad del Salvador de la Argentina. La reunión tendrá lugar en los salones del Círculo Italiano.

ROTARY CLUB

* Los socios de Rotary Club se reunirán, mañana a horas 19 y 30, en la sede del Club, en una sesión -cocktail. En esa oportunidad se rendirá homenaje a la efemérides del Departamento del Beni, a cargo del señor Alfonso Revollo. El señor Dámaso Delgado informará sobre la "Fundación Rotaria del Niño Lisiado".

El día de hoy cumple su primer aniversario el niñito MIGUEL ANGEL SORIA GALVARRO A., motivo por el cual, sus padres ofrecerán un té a su mundo social festejando tan grato acontecimiento.

Academia francesa está sitiada por una mujer

Por ELVIRA MARTIN

Una veterana luchadora por los derechos femeninos en Francia, Louise Weiss, con 81 años de edad, está tratando de forzar su entrada en la Academia Francesa, inexpugnable fortaleza de los hombres desde su fundación, en el siglo XVII, por el Cardenal de Richelieu.

Louise Weiss que es autora de 17 libros, productora de 31 películas, editor, conferencista, protectora de las Artes y Comandante de la Legión de Honor de Francia, tiene sobrados meritos para figurar entre los 40 "inmortales" que forman la Academia, máxima institución del país encargada de la preservación y fomento de la cultura. Pero la sempiterna luchadora Mme. Weiss no espera ganar su presente batalla, un combate igual al que en el pasado siglo sostuvo tenazmente la Condesa de Pardo Bazán en España y que perdió por el mero hecho de ser mujer, aunque estaba entonces y sigue estando considerada como uno de los más sólidos valores de la literatura hispana en el siglo XIX.

Mme. Weiss considera a los componentes de la Academia como un pequeño grupo sin visión alguna del mundo fuera de Paris, los cuales se refugian en su histórico edificio mayormente para revisar el Diccionario, labor que vienen realizando durante siglos y actualmente se encuentran en la letra D. Ella considera que la Academia debe renovarse y piensa que "ellos no comprenden cuán gran instrumento de cultura podrían ser si realmente tomaran parte en la vida del mundo". Supone que para la mayoría de los actuales académicos ella es un "demonio".

Noventa y nueve, en núm. romanos.

Esto, sin embargo, no arredra a la veterana de muchas duras lides. "He escuchado los mismos argumentos", dice, "en nuestra lucha por el sufragio. La Academia puede "castigarme" rechazándome ahora y, más tarde, elegir a otra mujer. A veces, una derrota es más grande que la victoria".

Mme. Weiss tiene, en cambio, el apoyo de la opinión pública de su país, manifestada en muchos artículos amistosos aparecidos en periódicos y revistas - excepto algunas publicaciones de Paris que temen ser "bolcoteadas" por los académicos que escriben para ellas. Y está recibiendo flores y muchas entusiastas cartas de aliento para su campaña provenientes de todos los rincones de Francia, donde hay muchas gentes que comparten su opinión de que la Academia debe renovarse.

En su país se estima a Louise Weiss no solo por sus logros en el campo literario sinó, además, como patriota ejemplar. En el periodo anterior a la II Guerra Mundial ella presidia un comite de ayuda a los refugiados políticos y dirigió un periódico clandestino anti-nazi durante la ocupación de Francia por los alemanes. En cuanto al campo feminista ella ha estado a la cabeza en la lucha por el voto para la mujer hasta que éste fue ganado, bajo De Gaulle, el año 1945 en Argel, antes aún de ingrasar la liberación de Francia.

Louise Weiss habló por primera vez a la asociación de reporteros ingleses y norteamericanos en Paris hace 53 años, cuando regresó de un viaje a Rusia donde había entrevistado a Lenin y a Trotzky. Ella habla el inglés con la misma fluidez que el francés y con frecuencia, ha dado conferencias en los Estados Unidos.

Ahora sostiene que siendo mujeres mas de la mitad de los 55 millones de franceses, es ridícula la formación de la nueva Subsecretaria para la condición femenina creada por el Presidente Giscarg D'Estaing. "Esto es más segregación", afirma. "Lo mismo podriamos crear un ministerio para los hombres... y otro para los perros".

Ella es una feminista radical que no admite diferenciaciones para 'la mitad del género humano, ni cree que el probelma de la mujer se arregle con justicia haciendo leyes separadas para ella. Por eso es admirable que, con más de 80 años a cuestas, rete con denuedo a la inexpugnable Academia para obligarla a reconocer, con su derrota personal , el prejuicio antifeminista de la alta intelectualidad oficial francesa. Lo que redundará en beneficio de alguna otra mujer en el futuro. Esta fortaleza de espiritu en una anciana es un ejemplo digno de admiración y de imitación - (ALA)

Venta de repuestos y accesorios para vehículos Volkswagen

Recibimos tazas, escapes tronadores para diferentes modelos VW.
Compra y venta de automóviles Volkswagen
Tapices- Pinturas
Repuestos en general de origen alemán

"AUTO-VOLKS-REPUESTOS"

Avda. 6 de Agosto N° 2621 esq. Pinilla
Tel. 41866 La Paz - Bolivia

AGENDA FEMENINA

UNTURI

* El Instituto de Rehabilitación "Kunturi" ha inaugurado, en los salones del Goethe Institut, la exposición - venta de los trabajos realizados por los alumnos de la institución.

CIRCULO DE MUJERES PERIODISTAS

*Las integrantes del Circulo de Mujeres Periodistas se reunirán mañana, a horas 15, en la Asociación de Periodistas.

DAMAS VICENTINAS

* Ayer, en los salones de la entidad, tuvo lugar un té-rummy organizado por las Damas Vicentinas, dentro de su programa de recaudación de fondos para el programa de Navidad.

ROTARY CLUB

* La Gobernación del Distrito 469 del Rotary Club otorgó el Premio al Mérito a las señoras Delia M. de Trigo, Clemencia Saenz de Artieda y Elsa Diez de Medina de Aramayo, en reconocimiento a sus cualidades de servicio personal a la comunidad.

CONF

* La señora Margarita T. de Catacora, representante de O.E.F. en Bolivia, inició una gira por el interior para realizar un curso de entrenamiento a voluntarias que pertenecen a entidades afiliadas a la Confederación Nacional de Instituciones Femeninas.

AMIGOS DE LA CIUDAD

* La Agrupación Femenina de Amigos de la Ciudad se reunirá hoy, a horas 10 y 30, para rendir homenaje al Departamento de Potosí. Las palabras alusivas a la fecha estarán a cargo de la señora Cristina Virreira.

EL CLUB DE JARDINERIA

* El Club de Jardineria, en coordinación con la Alcaldía Municipal y Amigos de la Ciudad entregará el miércoles, 4 de diciembre, un premio al "Mejor Jardin de la Ciudad", dentro del programa de actos conmemorativos del Mes del Arbol.

PALABRAS CRUZADAS

HORIZONTALES: 1.- Animal acuático; 4.- Dar vueltas alrededor de un eje; 9.- Corriente de agua ; 12.- Agarraderas; 13.- Siervo del Estado, en Esparta; 14.- Nombre de consonante; 15.- Extrañeza; 17.- Albergar; 19.- Instrumento músico de teclas; 21.- Hermana del padre o de la madre; 22.- Cola, Inv.; 24.- Resolver con autoridad; 28.- Diosa de la agricultura. Inv.; 30.- Del verbo liar; 31.- Repetición de sonido, Inv., 32.- Nota musical, Inv.; 33.- Cloruro de sodio; 35.- Articulo; 37.- Parte del dia; 38.- Bahia de Oriente, Cuba; 40.- Unidad Monetaria rumana. Inv.; 42- Secuestra; 44.- Del verbo olvidar; 47.- Desmenuzar con los dientes; 48.- Del verbo ir; 49.- Número cardinal; 51.- Arquetipo, prototipo; 54.- Del verbo atascar; 57.- Del verbo arar; 58.- Fabulista griego; 60.- Novecientos noventa y seis, en núm. romanos; 61.- Hace visibles los objetos; 62.- Extraen; 63.- Parte del ave.

VERTICALES: 1. Divisible por dos; 2.- Adjetivo demostrativo; 3.- Hacerse a la mar un barco; 4.- Del verbo rizar; 5.- Isla de Suecia; 6.- Nota musical; 7.- Amarra; 8.- Seguir las huellas; 9.- Narración; 10. Enojo; 11.- Condenado, Inv.; 16.- Sucesión, Inv.; 18.- Vocal débil, repetida, y vocal fuerte; 20.- Del verbo leer, Inv.; 22.- Omitido, Inv.; 23.- Signo que baja una nota musical un semitono; 25.- Ciento cuarenta y nueve, en núm. romanos; 26.- Del verbo acatar; 27.- Bogar; 29.- Fortuna, abundancia. Pl.; 34.- Del verbo leer; 36.- Serie de cosas metidas en un hilo; 39.- Ansia, codicia; 41.- Artículo determinado. Pl.; 43.- Poema de poca extensión; 45.- Del verbo ir; 46.- Rio de Venezuela; 50.- Célebre colegio inglés; 51.- Malo; 52.- Bovido parecido al toro, Inv.; 53.- Poema para ser cantado; 55.- Ciento cuarenta y cinco, en núm. romanos; 56.- Dueña; 59.-

Solución

P	A	S	O	A	R	A	C	A	O	S		
E	D	E	N	E	I	F	A	E	M	O		
R	E	N	E	I	S	T	A	U	K	A	I	L
O	N	I	A	T	U	N	I	S	O	N	O	
		S	E	M	I	C	O	L	O	R	A	U
O	L	E	O	S	A	S	I	E	S	T	A	
Y	E	N	A	R	T	E	S	E	I	S		
		T	A	N	E	A	I	N	T			
P	R	I	M	E	R	O	O	A	S	I	S	
A	I	R	A	O	R	D	E	N	A	R	E	
R	E	A	S	P	I	L	A	G	R	A	I	S
E	L	I	S	A		A	I	R	E		E	N

MISAS

Santiago Matsumoto, esposo; Graciela M. de Salazar, hija; Julio Salazar Tarifa; hijo político, Lucio, Toribio, Jacinta y Francisca, hermanos... Ana María S. de Arzadún, Gloria y Juan Carlos nietos; Milder Arzadún; nieto político, sobrinos y demás familia de la que en vida fue señora.

Doña MERCEDECES B. DE MATSUMOTO

(Q.E.P.D.)

Ruegan a Ud. (s) y en especial a la Sociedad Japonesa, Agrup. Fem. 8 de Julio, se digne (n) asistir a la misa de Réquiem que recordando el cabo de un año de su llorado fallecimiento mandan oficiar en sufragio de su alma de la extinta, el dia martes 26 del pte., a horas 18:00 p.m. en el templo de San Juan de Dios (calle Loayza).
Su concurrencia a este acto de piedad cristiana comprometerá la gratitud de la familia doliente.
El duelo se despide por tarjeta.

La Paz, Noviembre de 1974

La familia del que en vida fue cariñoso padre y ejemplar esposo Señor

Don FRANCISCO ARIAS CABERO

(Q.E.P.D.)

Ruegan a sus parientes amigos, en especial a los Beneméritos de la guerra del Chaco, Club 16 de Julio, Magisterio Urbano, Caja Complementaria del Magisterio, Escuela Normal Superior Simón Bolívar, Colegio Amor de Dios, Residentes Chichelos y demás personas piadosas, se dignen asistir a la misa, que en sufragio del alma del extinto recordando su aniversario natal y el mes de su llorado fallecimiento, se mandará oficiar el dia de mañana miércoles 27 del presente a Hs. 11 a.m. en la Catedral Metropolitana de Nuestra Señora de La Paz.
Favor que comprometerá la eterna gratitud de la familia doliente.

La Paz, Noviembre de 1974

FALLECIMIENTOS

"BOLIVAR" S.A. DE SEGUROS participa el sensible fallecimiento de la que en vida fue su asegurada, abnegada madre.

Dña. JOSEFINA PONCE vda. de ALVAREZ

(Q. E. P. D.)

Los hijos, Angélica, Mario, Victor, Juan, Jaime y Samuel Alvarez Ponce; Los hijos políticos, Samuel, Victor, Carlos y Samuel Alvarez Ugarte, Ruben Quiroga, Carmen Rojas, Teresa Portugal, Norah Gonzales Alicia y Eba de Alvarez los nietos, bisnietos, y demás familia ruega a sus amistades y demás personas piadosas se dignen acompañar los restos mortales de la extinta al Comenterio General el dia de hoy Martes 26 a hrs. 16:00 p.m.
El cortejo fúnebre partirá de la calle Benigno Loza N° 340 Villa Fatima N° 340.
Favor que comprometerá la gratitud de la familia doliente.

La Paz, noviembre 1974

Ha dejado de existir, confortada con los auxilios de la Santa Religión Católica y la Bendición Papal, la que en vida fue Sra.

Dña. LUZ SALINAS vda. de BUSTINZA

(Q. E. P. D.)

Maria Elena, Olga Salinas de Jordán y Aida Salinas de Flores (ausente), hermanas; Luis Pizarroso Cuenca, Ramón Jordán Iguia, Jorge Flores Peñaloza (ausente) y Angélica Bustinza Sánchez (ausente), hermanos políticos, las tías, primos, sobrinos y demás familiares, ruegan a sus relaciones,personas piadosas, se dignen concurrir a la traslación de sus restos mortales de la extinta, al Comentario General el dia de hoy martes 26 del presente a horas 16 (4 p.m.)
El cortejo fúnebre partirá de la calle Yanacocha N° 875 (entre calles Sucre y Catacora).
Atención que comprometerá la gratitud de la familia doliente.
"CASA GUZMAN" final calle Figueroa Tels. 24014 y 56207.

MISAS

El esposo de la que en vida fue:

Sra. SOLEDAD MENDOZA DE VELASQUEZ

(Q.E.P.D.)

Invita a los familiares y personas piadosas a la misa que recordando su aniversario natal y los siete años de su sentido fallecimiento, mandará oficiar el dia miércoles 27, a horas 10:30 en la Catedral Metropolitana de Nuestra Señora de La Paz.

Favor que comprometerá la gratitud del doliente por este acto de solidaridad cristiana.

La Paz, noviembre de 1974

LOS CONSIGNATARIOS DE LAS TIENDAS MANACO LA PAZ, invitan a la misa de la que en vida fue:

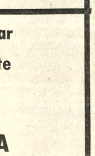

Señorita MERCEDES ELIZABETH VARGAS PANIAGUA

(Q.E.P.D.)

Recordando el mes de su sensible fallecimiento el dia 27 del presente mes a horas 11 en la Iglesia de San Agustin (Mercado esq. Ayacucho) a sus padres Silverio Vargas Mercado y Olimpia Paniagua de Vargas, hermanos, parientes compañeros de la Facultad de Medicina y demás amistades.

La Paz, Noviembre de 1974

COPICENTRO LTDA. tiene el sentimiento de comunicar el sensible fallecimiento de la Sra. Madre del Presidente de nuestro Directorio

Sra, IRENE ANTEZANA vda. de HINOJOSA

(Q. E. P. D.)

acaecido el día de ayer en Cochabamba y hace llegar a su estimada familia sus más sentidas condolencias

La Paz, Noviembre 25 de 1974.

MISA

AGRADECIMIENTO E INVITACION

Gral. (r) Víctor Criales del Castillo esposo, José Manuel, Víctor Hugo Criales Quisbert hijos, Irma de Criales hija política, Huáscar nieto, Luis, Miguel, Alberto, José, Alina, Hilda, Alfredo, Arturo, Justina, Wálter, Alberto, Nelly y Edgar Quisbert hermanos, los hermanos políticos, primos, sobrinos y demás familia de la que en vida fue:

Prof. HORTENCIA QUISBERT DE CRIALES

Q. E. P. D.

expresan su más profundo agradecimiento a los amigos, personas piadosas e instituciones que nos acompañaron y enviaron ofrendas florales e invitan a la misa que recordando la fecha dias de su llorado fallecimiento se mandará oficiar el dia de hoy mcrtes 26 del presente mes a horas 11 y 30 en el Templo Corazón de María (Av. Busch).
Será favor que comprometerá la gratitud de la familia doliente.

EN EL AÑO DE LA PAZ Y COMPRENSION MUNDIAL

Rotaract Club elige a la Señorita Amistad Internacional en el club de La Paz, sábado 30 de Noviembre.

Adquiera su mesa en la Secretaría del Rotary Club Av. Arce Esquina Montevideo 3er. piso. Teléfono 23913. Habrá premios para todas las mesas.

Sheila Wilson. Estados Unidos

PEPSI

Wálter Villagómez Muñoz — *Mario Fortún Suárez*

Mercedes P. de Villagómez — *Martha M. de Fortún*

Participan el matrimonio de sus hijos

PATRICIA y JUAN CARLOS

que se efectuó el día 22 del presente mes.

NO CIRCULARON PARTES.

PARTE MATRIMONIAL

En días pasados se ha efectuado el enlace matrimonial de la señorita MONICA MENDEZ ESPINOZA con el señor ADONAY DIAZ BELAUNDE. Fueron testigos la Sra. Gloria Cegada de Cabrera y el señor Adolfo Mollinedo.

La Paz, Noviembre 1974

AVISO PERMANENTE
Deudores a PRESENCIA

Se insinúa a las instituciones y personas que aparecen en la presente lista de deudores, aper sonarse por nuestras oficinas a objeto de can celar sus cuentas:

Cine "Lux"
Dirección Nacional de Ferrocarriles
Comité de Acción Paceña
Sr. Jorge Aguilar Gamarra (Industrias Rimpolio)
Sr. Abel Dominguez Ascarrunz
Sr. Mario Roncal
Sr. Alberto del Carpio
Inbolitex
Tibor Téllez (Círculo Peruano)
Dirección Nacional de Aeronáutica Civil
Empresa Nacional de Televisión
Aerolíneas Peruanas (APSA)
Panorama Boliviano (Sr. José M. Rodríguez)
Club 21
Movimiento Nacionalista Revolucionario
Radio Illimani
Peleteria Santiago
Frente Popular Nacionalista
Asociación de Futbol de La Paz.
Carlos Arce Zabaleta.
Zaida Barrón
CO.IN.CO
Confederación Pro - Defensa Nacional
Comité de Defensa de Excombatientes.
Comercial Loayza
René Dávila Morales
Hogares Bolivianos
Instituto Brasilia
Instituto Boliviano del Café
Inter Public
Inti Punko S.R.L.
José Jiménes
Tito Landa
La Protectora
Radio El Cóndor
Radio Universo
Sociedad Industrial Tecno Eléctrica
Sergio Destrepo Publicidad
Vector Ingeniería e Ind. Boliviana
Varlazco
Confederación Nacional de Excombatientes de la Guerra del Chaco.

SANTA CRUZ:
Alcaldía Municipal de Montero
Prefectura del Departamento
SUTEX, Sr. Carlos Terceros Banzer
Federación Deptal. Beneméritos de la Guerra del Chaco

COCHABAMBA:
Alcaldía Municipal de Quillacollo
Plasticolor Ltda.
Federación de Empresarios Privados

ORURO
Honorable ALCALDIA MUNICIPAL
RODDY SAPIENCIA.

La Paz, 3 de octubre de 1974.

S ECONOMICOS

AVISOS ECONOMICOS

CARVAJAL, Yanacocha 448.- Departamentos, anticrético Sopocachi, Pasaje Los Claveles, anticrético 40.000. Diego de Peralta, Calama. Calle Calderón cerca Mercado Rodríguez. Otros departamentos distintos lugares. (26/27).

CARVAJAL, Yanacocha 448, Tel. 54862.- Habitación calle Medinacely, cerca Cristo Rey alquiler, Dos habitaciones dependencias calle Guilarte cerca Busch alquiler. Tres habitaciones Chacaltaya cerca Estatex anticrético 17.000 (26/27).

Repuestos

WILLYS Motor alto vendo medio paquete. Taller Espinoza Juan de Vargas 2278 teléfono 27591 (R)

SKODA Compro motor y caja cualquier estado. Taller Espinoza Juan de Vargas 2278 teléfono 27591 (R)

Tecnicos

TECNICO EXTRANJERO Arregla televisores a domicilio teléfono 27801. (20-27/53683)

REPARAMOS RADIOS Y T.V. a domicilio precios económicos teléfono 40226 - (25-30/T).

PASCUAL Pintor de interiores y exteriores. Llamar al teléfono 62307. (17-17-XII/74) T.

REPARAMOS Radio televisores a domicilio. Con garantía, Teléfono 62529. (25-27).

REPARAMOS Televisores, radios transitores. Colombia 243. (9-9 XII/53348)

REPARAMOS Refrigeradores, cocinas, lavadoras todo marca teléfono 60166 (23-6/53846).

PLOMERO Se hacen instalaciones y reparaciones, teléfono 54306 (26-27/53914).

CEPILLAMOS PISOS A domicilio teléfono 62267 . (22-26/53818)

Empleados

COCINERA Cama adentro para Irpavi. Presentarse con documentos. Buen sueldo. Llamar a telefonos 52178 - 82948.

SECRETARIA Se requiere con conocimientos de teneduria de Libros, teléfono 41881. (26/53915).

Orquestas

ORQUESTA ELECTRONICA Teléfono 53220. (16-1/53584).

ORQUESTA L.M. Garantía y calidad, teléfono 23206 (16-29/53575).

BAILE Con Organo Electrónico teléfono 52651(20-27/53692)

ORQUESTA COPACABANA Teléfonos 65955 - 60788 (7-2XII/53326).

"LOS ONIX" Conjuto electrónico, teléfono 54333 (21-5XII/53698).

Ofertas especiales

VENDO A primera oferta puerta de garage, nueva, de madera. Ref. teléfono 22748) (R).

FRIGORIFICOS En Cochabamba para carne. En venta o alquiler, para 20.000 kilos de almacenamiento. Informes Consultfinan, Ayacucho 266, teléfono 23203, casilla de correo 506, La Paz (R).

Teléfonos

CARVAJAL.- Yanacocha 448.- Teléfono particular transfiero instalado calle Murillo. (26-27).

VENDO Teléfono particular instalado en Miraflores bajo, llamar teléfono 61171. (26-27/53918).

TELEFONO COMERCIAL Céntrico alquilo. Teléfono 55211 (22-25/53809)

TELEFONO Particular alquilo Obrajes. Calacoto, o Bolonia. Ref. Teléf. 53912 (26-27/53912).

PERMUTO Teléfono particular. Miraflores por Alto Obrajes, pago diferencia, hacer oferta, teléfono 61171 (26-27/53918

VENDO Teléfono particular zona céntrica. Ref. teléfono 52738 (26-29/53917).

Préstamos Dinero

CARVAJAL, Yanacocha 448.- Dinero presta desde 5.000 adelante sobre primera hipoteca. Asimismo necesito distintas sumas capitalistas no pagan comisión. Reserva.

Casas

COMPRO Casita sin intermediarios, al contado, mínimo tres dormitorios, y dependencias, cualquier zona buena ubicación, precio $bs. 180.000. Ofrecer al teléfono 28132. (R)

URGENTE, necesito casa o departamento en anticrético dos dormitorios, preferentemente en Sopocachi. Ref. teléfono 53370. (R.)

SE VENDE Casa antigua para construcción. Av. América. Ref. Teléfono 53579, mañanas únicamente. (26-1/53911).

CARVAJAL, Yanacocha, 448, Tel. 54862.- Vende casas Obrajes, Barrio del Periodista, dos departamentos, ocasión. Sajama dos departamentos, reconoce anticréticos.- 26-27).

CARVAJAL Yanacocha 448.- Vende casas, Guerrilleros Lanza - Costa Rica.- dos departamentos buen lugar. Ciudad Satélite departamento completo, saneado. entrega vacía ocasión. (27/27).

CARVAJAL, Yanacocha 448.- Vende casa calle Beni departamento , dependencias, entrega vacía, ocasión. Otras casas distintas zonas. precios, solicite datos. (26-27).

CARVAJAL, Yanacocha 448. Casas departamentos, habitaciones alquiler, anticrético, necesito propietarios no pagan comisión (26/27).

DOY ANTICRETICO Casa junta con garage (Calacoto) Avenida Mecapaca 7447. Referencias misma casa o teléfono 24263 (horas 9 a 14). 23-25/53825).

Vehiculos

SE VENDEN Carrocerías de Omnibus. Referencias Avenida Montes 620, teléfono 27211. (22-XII/53840).

VENDO moto JAWA de 250 c.c. Avenida Armentia 393 (21-26/53805).

VENDO TAXI Chevrolet motor 4100 modelo 1973 Opala Referencias General Lanza 2244 teléfono 40554. (25/53826).

LAND ROVER Vendo verlo acera de San Francisco. Solo Tardes. (24-25/53904)

VENDO Camión International modelo 1974 con dual 4 toneladas flamante. Zoilo Flores 1284. (22-28/53812)

Muebles

VENDO MUEBLES Ref. Edificio San José 5° Piso A. Av. 20 de Octubre 2322. (26-27/53920).

POR VIAJE VENDO Living, tostadora, batidora-licuadora y ropa. Referencias Telf. 66083. (R)

SE TRABAJAN Muebles provenzales. Calatayud N° 510. (20 -27/53679).

VENDO A PLAZOS Living, comedor, dormitorios en formica. Juan de la Riva 1419, teléfono 65836. (24-29/53902)

Propiedades Terrenos

VENDO TERRENO Sopocachi. Ref. teléfono 24278 (26-1/53919).

CARVAJAL Yanacocha 448.- Vende hermoso lote Achumani 300 Mts. sobre Av. Principal motivo viaje.' Otros lotes misma zona-Lote, Calacoto 224 Mts. buen lugar. Lotes Villa San Antonio, Copacabana, Alto La Paz, otras zonas. (26/27).

OCASION Vendo terreno lado de AADAA Tras de garage de Nissan 6.400 metros cuadrados completamente saneados. Referencias teléfono N°. 21889, 64513 (24-28/53849)

VENDO Lote de terreno de 1.056 metros cuadrados, a 5 cuadras de la Avenida Santa Cruz (zona mercado Rodríguez) a $us. 135 el metro cuadrado. Informes Consultfinan, Ayacucho 266, teléfono 23203, La Paz (R).

VENDO TERRENO En Achumani, teléfono 23979. (R).

DE OCASION Vendo excepcional terreno para mansión de ejecutivo. Tratar en teléfono 2-3782 horas de oficina. Feriados en Calle Ballivián 664. (22-26/9603)

VENDO LOTE 605 Mts2 de la Plaza Zamudio una cuadra. Armaza teléfono 30427 Sr. Alberto Nuñez (21-26/53805).

TERRENO En Alto Obrajes a una cuadra de la Normal Superior 204 metros esquina vendo. Referencias teléfono 55211. (22-25/53809)

VENDO LOTE En Cochabamba amurallado 652 metros 14 de frente, la mejor zona residencial, Avenida Libertador Bolivar fres cuadras del Estadium. Referencias Avenida San Martin 6947, teléfono 6165 (23-25/8496).

COMPRO TERRENO, en Irpavi, preferentemente primeras calles zona del cerro. Ref. teléfono 82848.

Varios

PERRO EXTRAVIADO Se dará gratificación a la persona que dé datos sobre un perro Coocker Spaniel color marrón extraviado en la Avenida Arequipa. Dar datos frente al Tenis Club. 10, o teléfono 23685. (R)

NESVIC Muebles, decoraciones, solamente pedidos. teléfono 53851, casilla 6622. (26-28/53913).

VENDO Eucaliptus. Construcciones Callapa Yanacocha 715 (20-25/53690).

VENDO Puerta vidriera, plegable de cuatro hojas, dimensión 2,0 x 2,40 (cada parte plegable 0.6 m.) Excelente acabado. Referencias Busch 688, teléfono 29829 (25-26/53908).

PIZARRA Todo tipo, color, para pisos, fachadas, chimeneas, precios módicos, prolongación Victor Sanjinés 121, teléfono 43131 (22-27T).

VENDO Heladera Industrial nueva. Teléfono 62514. (23-27/53829).

HOTEL ATLANTIC Avenida Armentia 521, teléfono 23342. Habitaciones individuales, $b. 20.00 . Delegación Convencional. (15-15-XII /53562).

TORTAS Finas y económicas para bodas y otros acontecimientos Accesorios y hermosos motivos importados para decoración de tortas. teléfono 83387. (17-27/53598)

POSTERGACION Servicio Militar La Nacional Colón esquina Ballivian (24-25)

FABRICANTES Calzados, abrigos obra fina, ofrecer mercadería al teléfono 84502 (23-25/53828).

VENTA Radios amplificadores National y Zenith stéreos, Referencias teléfono 40147. (24-26/53848)

SANTA CRUZ

LOTE en venta en Santa Cruz de la Sierra. En la zona de Barrio Lindo, al sur de la feria, 800 Mts, cuadrados, títulos perfectos. Referencias teléfono 27666 y 5681 (10-10-XII/S.C.)

EN SANTA CRUZ Vendo Chalet estilo californiano en zona residencial Ref. Casilla 1213 teléfono 29725 (12-24/9569)

EN SANTA CRUZ vendo casa de dos plantas a cuadra y media de la plaza Referencias calle Independencia 171, teléfono 23411 (24-29/9610)

VENDO EN SANTA CRUZ 13.500 m2. de terreno sobre carretera Cochabamba Km. 3; 110 mts. de frente. Teléfono 2-4144, casilla 2092. (19-3 XII/9602)

Hoy en la historia

Hoy es martes 26 de noviembre día 330 de 1974, Restan 35 días en el año.

EN UN DIA COMO HOY DE:

1504 - En Medina del campo, Valladolid, deja de existir Isabel I de Castilla, la reina católica.

1621 - Un grupo de colonos ingleses establecido desde hacía pocos meses en Masaachusetts al huir de la persecución religiosa en su país, da gracias a Dios por la primera cosecha. Posteriormente se instituyó en dicho país el "Dia de Acción de Gracias" (Thanks Givings que se celebra el cuarto jueves de noviembre)

1812 - Los restos del Ejército francés cruzan el Beresina, durante su trágica retirada de Rusia.

1895 - Gran Bretaña rechaza un plan de Estados Unidos para arbitrar en la disputa limítrofe entre Guayana Británica y Venezuela.

1897 - El gobierno de Sagasta concede por decreto la autonomía a Cuba y Puerto Rico.

1917 - Rusia ofrece un armisticio a Alemania y Austria.

1943 - Conferencia de Teherán entre Churchill, Roosevelt y Stalin durante la segunda guerra mundial.

1949 - India adopta su constitución como república federal dentro de la mancomunidad.

CUMPLE AÑOS HOY: Robert Goulet, cantor norteamericano (41)

PENSAMIENTO DE HOY: Cuando habla el dinero, nadie se preocupa por su corrección gramatical - anónimo.

TESTIMONIO Nº. 112

CORRESPONDE

ESCRITURA No. 112

DE LA ESCRITURA DE CONSTITUCION DE SOCIEDAD DE RESPONSABILIDAD LIMITADA, SUSCRITA POR LOS SEÑORES, ERNESTO KOERNIG JUSTINIANO, BARBARA MACLEAN DE KOERNIG, LLOYD CHARLES WOLLARD y MARIA G. KOERNIG DE WOLLARD, CON UN CAPITAL DE $b. 60.000.-

En la ciudad de La Paz a horas nueve del día treinta y uno de octubre de mil novecientos setenta y cuatro años. Ante mi Ariel Terán Barrero, Notario Público de Primera Clase de este Distrito Judicial y testigos que al final se nombran y suscriben, fueron presentes los señores Ernesto Koernig Justiniano, boliviano, casado, Barbara Maclean de Koernig, boliviana, casada, Lloyd Charles Wollard, casado de nacionalidad Norteamericana y Maria C. Koernig de Wollard, americana casada., hábiles por derecho a quienes de conocerlos doy fe y parece se eleve a instrumento público me han presentado una minuta de Constitución de Sociedad de Responsabilidad Limitada, la misma que viene adjunta de un comprobante de pago de Impuesto Fiscal, documentos que transcritos fiel y literalmente son del tenor siguiente:

MINUTA.- Señor Notario de Primera Clase don Ariel Terán Barrero.- En el registro de escrituras públicas a su cargo, sírvase Ud. extender una de Constitución de Sociedad de Responsabilidad Limitada de conformidad a las cláusulas siguientes:-

PRIMERA.- Diré Ud., que los señores Ernesto Koernig Justiniano, boliviano, casado, Bárbara Maclean de Koernig, boliviana casada, Lloyd Charles Wollard de nacionalidad norteamericana, casado y María C. Koernig de Wollard americana, casada. Todos hábiles por ley, convienen en constituir como que en efecto constituyen una Sociedad de Responsabilidad Limitada de acuerdo a la ley de 12 de marzo de 1941, las disposiciones del Código Mercantil y las estipuladas en la presente escritura.-

SEGUNDA.- La Sociedad girará bajo la razon social de Establishment Industry Services Company Ltda. con domicilio principal en la ciudad de La Paz (Bolivia) pudiendo cuando convenga a sus intereses, establecer agencias o sucursales en el interior o exterior del país.

TERCERA La Sociedad se dedicará a la prestación de servicios generales a la Industria Petrolera, como ser alquiler y contratación de personal para campamentos, administración y suministros locales y exportación e importaciones. Exportaciones. Representaciones de Equipos, materiales y enseres, transporte terrestre, aéreo y fluvial, consultoria en general, construcciones de campamentos, pistas de aterrizaje, helopuertos etc, en suma todo lo concerniente a servicios petroleros.-

CUARTA.- El capital social que para los efectos legales se declara totalmente pagado en dinero efectivo es de $b. pesos bolivianos 60.000.00 (Sesenta mil pesos bolivianos); dividido en 60 cuotas de $b. 1.000.00 (Mil pesos bolivianos) cada una y que cubren los socios de acuerdo al siguiente detalle; el señor Ernesto Koernig J. aporta a la sociedad la suma de $b. 30.000.-o sea 30 cuotas de $b. 1.000.00 cada una, la señora Bárbara de Koernig $b. 15.000.00.- o sea 15 cuotas de $b. 1.000.00 cada una; el señor Lloyd Charles Wollard $b. 6.000.00 o sea 6 cuotas de $b. 1.000.00 cada una y la señora Maria C. Koernig de Wollard $b. 9.000.00.- o sea 7 cuotas de $b. 1.000.00cada una.-

QUINTA.- La responsabilidad de los socios queda limitada al monto de sus aportes respectivos.-

SEXTA.- Las ganancias y pérdida serán repartidas entre los socios en proporción al monto de sus cuotas pagadas y las utilidades que la Sociedad obtenga anualmente, serán distribuidas, después de la aprobación de los socios, igualmente de conformidad a los montos de cuotas señaladas y pagadas de acuerdo a los balances debidamente aprobados por la misma asamblea. Anualmente se destinara de las utilidades, por lo menos el cinco por ciento para constituir el fondo de reserva legal.

SEPTIMA.- La cuota o cuotas de los socios no podrán venderse o cederse a personas extrañas a la sociedad, sin previa autorización de la Asamblea, siendo tal cualquier transferencia sin este previo requisito. En caso de autorizarse la venta o cesión de cuotas serán preferidos en igualdad de condiciones los socios, a cualquier otra persona particular.-

OCTAVA.-

Los socios por unanimidad de votos designan como Gerente General a Ernesto Koernig J., quien como tal tendrá las siguientes atribuciones: La administración y uso de la firma social y representación con amplias y generales facultades y facultades; representar a la Sociedad Judicial y Extrajudicialmente con plena personeria ante toda clase de autoridades judiciales administrativas, municipales, entidades, corporaciones e instituciones y terceras personas en general, dirigir y supervigilar el trabajo de las oficinas y el normal y correcto funcionamiento de los negocios de la Sociedad, pudiendo designar nombrar y exonerar a los empleados, recibir, contestar y firmar la correspondencia de la Sociedad, celebrar todos los contratos que correspondan a la administración ordinaria de ella, conferir poderes especiales, dijando, a los mandatarios las facultades y revocar estos poderes, cobrar, girar, aceptar, descontar, endosar y negociar cheques, letras, vales, pagarés y otros documentos de crédito; percibir dineros pertenientes de cualquier negocio o contrato celebrado en nombre de la Sociedad; emplear, seguir lo enjuiciado desistir, admitir desistimientos, comprar, vender, transferir o permutar toda clase de mercaderias y productos, celebrar toda clase de contratos, estipulando precios, plazos, condiciones, intereses, remuneraciones y formas de pago. Se presume de derecho que el gerente general y administrativo estarán debidamente autorizados para todo acto en que aparezcan obrando en nombre y representación de la sociedad dentro de las facultades señaladas en este poder.

NOVENA.- La duración de la presente sociedad será de 30 años a contar de la fecha de la extensión de la escritura pública pudiendo ser prorrogado este plazo por acuerdo unánime de socios por un plazo igual o menor.-

DECIMA.- Las Asambleas de socios se celebraran toda vez que los asuntos o necesidades de la Sociedad así lo requieran, pero se celebrará por lo menos una Asamblea General de Socios anualmente, que tendrá lugar dentro del primer trimestre del año posterior a la gestión fenecida, a convocatoria de la Gerencia General, con objeto de conocer y aprobar el balance de la gestión anterior y todos los acuerdos para el normal desenvolvimiento de la Sociedad. Cada socio en cualquier asamblea, tendrá derecho a tantos votos como cuotas tenga pagadas a la Sociedad, pero en ningún caso de acuerdo a la ley, un socio podrá representar más del 35% del capital social. Las decisiones adoptadas en una de la Sociedad en Asamblea de Socios se tomarán por mayoría que represente por lo menos el cincuenta y un por ciento (51%) del capital social, excepción hecha de aquellas resoluciones especiales en cuanto la ley o las estipulaciones de la siguiente escritura exige en mayor porcentaje o en unanimidad.-

DECIMA PRIMERA.- Podrá concurrir a las asambleas por sí o Poderdante del más del 50% del capital social. b) Exceptuando el plazo de duración señalado en la cláusula octava y siempre que los socios con tres meses de anticipación no manifestaren su interés de continuar con la Sociedad y c) Acuerdo unánime de los socios.No podrá disolverse la Sociedad por muerte o incapacidad de alguno de los socios debiendo continuar su giro con un solo representante legal de los herederos del socio fallecido, pero deberán en la referente a derechos y obligaciones de acuerdo a lo establecido y estipulado en la presente escritura. Acordada la disolución de la Sociedad, los socios nombrarán una comisión liquidadora de los miembros, sean estos socios o personas ajenas a la Sociedad los que tendrán plenas atribuciones para vender directamente los bienes sociales, pagar deudas y repartir el saldo de los mismos proporción a los aportes de capital que cada uno posea.

DECIMA SEGUNDA.- Cualquier diferencia que pudiera haber durante el desenvolvimiento de la Sociedad, o desavenencias, desacuerdos, etc., que no pudieran sanclarse entre los miembros o socios, entre el Gerente y los socios, con respecto a la interpretación del presente contrato o cualquier otro asunto relacionado con la misma, se resolverá exclusivamente mediante arbitraje para cuyo efecto se designará como arbitrador al Presidente de la Cámara Nacional de Comercio, cuyo fallo será definitivo e inapelable.-

DECIMA TERCERA.- Queda facultado Ernesto Koernig y Bárbara Maclean de Koernig, Lloyd Charles Wollard y Maria C. Koernig de Wollard declaramos conocer todas las cláusulas de la presente escritura de constitución de Sociedad de Responsabilidad Limitada, cuyos términos y condiciones las aceptamos en todo y en forma. La Paz veintitres de Julio de mil novecientos setenta y cuatro años. Fdo. Ernesto Koernig J. Fdo. Lloyd C. Wollard Fdo. E. Koernig.- Fdo. Barbara M. Koernig.-

IMPUESTOS.- Comprobante de pago No. 1.- Administración Distrital de La Paz.- fecha 29 de Julio de 1974.- Nombre: Ernesto Koernig.- Petroleum Industry Services Company Ltda.- Dirección La Paz.- Clave portmetores.- Claves Imponible.- Por concepto de impuestos. 38.0 % sobre el monto de Constitución de Sociedad de Responsabilidad Limitada que girará bajo la Razón Social del mismo con un capital social de $b. 60.000.00.- 2%o.- $b. 120.00. 36.06.- Acto notariales.- Sello 1.- $b. 36.00 Autorización $b. 100.00.- $b.05.- Registro Comercio $b. 10.00.- Total $b. 290.00 (Doscientos Noventa pesos bolivianos). Sello.- Pago verificado.- Control de Caja.- Renta.- Otro sello.- Administración Distrital.- 29 de Julio de 1974.- Control.- Otro sello.- Pagado.- Caja Fiscal.- Dirección Regional de la Renta Interna.- Son Doscientos Noventa Pesos Bolivianos.- Fdo. Nicolás Saravia Ruiz Supervisión de Impuestos.- Fdo. C.S. Liquidador.-

CONCLUSIONES.- Es conforme con la minuta y certificado inserto documentos que después se devuelven. Todos los que por el suscrito Notario han sido agregados a la colección de documentos de su clase de conformidad a lo establecido por los artículos 35 y 36 inc. 3 de la ley del Notariado y treinta y cuatro del Código Civil en concordancia con los compromisarios que firmaron y ratifican el tenor integro de la presente escritura de Constitución de Sociedad de Responsabilidad Limitada, suscrita por los señores Ernesto Koernig Justiniano, Barbara Maclean de Koernig, Lloyd Charles Wollard y Maria C. Koernig de Wollard y en testimonio de ello firman juntamente con los testigos ciudadanos Raul Llano y Roberto Sánchez, mayores de edad, vecinos de esta ciudad hábiles por derecho de todo lo que doy fe.- (F.do) Lloyd C. Wollard. N° de Pasaporte 43015.- (F.do.) E. Koernig. C.I. N° 180566.- (F.do) Maria C. Wollard Pasaporte N° 34198 681138.- Testigos (F.do) Raul Llano.- (F.do.) Roberto Sánchez.- Ante mi Ariel Terán Barrero.- Notario de Fé Pública.- En sellor Notarial.

CONCUERDA. El presente testimonio con la escritura original que he tenido a la vista en el caso necesario me remito. Doy fe.- Se franquea el mismo a solicitud verbal de parte interesada, y luego de confrontado y corregido fiel y legalmente, lo autorizo, firmo, sello y firmo, en la ciudad de La Paz, a los once días del mes de noviembre de mil novecientos setenta y cuatro años.- Doy fe.- Llava el correspondiente timbre de ley.-

Ariel Terán Barrero
NOTARIO PUBLICO DE 1a. CLASE

AGENDA

PRESENCIA Av. Mariscal Santa Cruz - Edif. Esperanza **CENTRAL:** Tel. 40490 - 41125 y 52186 **GERENCIA:** Tel. 52172. **PUBLICIDAD:** Tel. 52170 **REDACTION:** Tel. 53508 Casilla de Correo Postal 3275.

FARMACIAS DE TURNO

DEL 22 AL 30 DE NOVIEMBRE

EL INDIO, Dr. Eddy Huanqui- Colón No. 632 (Sucre y Ballivián).- **REGINA, Dr. Guillermo Quiroga-** Av. Saavedra- Villalobos.- **14 DE SEPTIEMBRE, Dr. Jorge Rojas-** Plaza 14 de Septiembre No. 606.- **SANBEL LA CATOLICA, Dr. Carlos Ibarcena,** Av. Arce No. 2587- 56498.- **CUTTI, Dr. Alberto Liendo-** Adolfo Saavedra-Sajama 1130.- **SANTA CATALINA, Dra. Elsa de Villanueva-** Boquerón-Colombia 24081.- **TRINIDAD Dra. Victoria Postigo-**Calle Santa Cruz (primera cuadra).

FARMACIAS DE TURNO PERMANENTE

OBRAJES, Plaza Frutz Tamayo Tel. 82081- Obrajes.- **SAN CARLOS,** Av. Republica 20 Tel. 30223 Villa Victoria.- **YEZA CRUZ,** Av. Saavedra No. 100 Tel. 59107- Alto de La Paz.- **CRISTO REY,** General Lanza 2116 Tel. 27534 Sopocachi Alto.

TELEFONOS DE URGENCIA

BOMBEROS 119.- ASISTENCIA PUBLICA 118-22111.- RADIO PATRULLA 110.- TRANSITO 26108.- SAMAPA 26038-26586.- ENERGIA SOLIRTA HORA 112.- CARGA DISTANCIA-EXTERIOR 55907-09.- INTERIOR 20402-05.- HOSPITAL DE CLINICAS CENTRAL 22821- 22872.-

FLOTAS

TRANS-SERVICE LTDA. Allo de la Allanza N°. 757 Tel. 43154.- **TRANSPORTES "EL CHAPACO" Chuquisaca** 462.- Tel. 40254.- **TRANSPORTES UNIVERSO,** Av. Montes 638 Tel. 42811.- **TRANSPORTES SAMA,** Murillo esq. Gramero Tel. 28462.- **TRANSPORTES PULLMAN BOLIVIA.-** Plaza Alonso de Mendoza, teléfonos 55854- 25803.- **ANDINO,** Loayza de la Barra 390 Tel. 20471.-

CONTINENTAL Av. Montes 675 Tel. 23961.- **COPACABANA,** Av. Montes 620 Tel. 20477- 40461.- **TAURO,** Av. Cañacho 1225 Tel. 27677.- **TRANSPORTES PILCOMAYO,** Figueroa esq. Tiquina Tel. 22858.- **ALIANZA,** Av. Montes 1170 Tel. 26276.- **URUS,** Bozo No. 194, Tel. 40793.- **TRANSPORTES SAN CRISTOBAL,** Plaza Alexander 190 Tel. 27775- 41076.- **FLOTA CHACALTAYA,** Cordero No. 1277 Tel. 42001.- **TRANSPORTES TARIJA,** Tiquina 37 Tel. 28911.- **TRANSPORTES PORTES ARABOA,** Emilio Ribadeneira 562 (Gran Poder) Tel. 5559.- **TRANSBUSES KIRQUINCHO,** Bolonia de Mendoza 242 Tel. 27096.- **MICROBUSES MENDEZ,** Chuquisaca 628 Tel. 28512.- **TRANSPORTES MOTO Bozo No. 188 Tel. 40275.- TRANSPORTES TUNARI,** calle Tumusla 309 (Hotel Tumusla).- **"DORADO ORIENTE",** Pullman de lujo calle Bozo 108 Tel. 40373.- **TRANSPORTES VERDE,** (a Copacabana) Av. Montes 660 Tel. 28984.- **EXPRESO PANAMERICANO LTDA.,** Servicio: Potosí- Sucre- Villazón. Dirección calle Bozo No. 167 teléfono 30803.-

AUTO LINEAS INGAVI Av. Manco Kapac 445, teléfono 28981

EMPRESAS AEREAS

LLOYD AEREO BOLIVIANO, Tels. 54648- 53132- 53785- 51155- 51163- 30953.- **LUFTHANSA,** Tels. 20383- 25780- 20499- 20005.- **AEROFLOT,** Tel. 29151.- **AEROLINEAS ARGENTINAS,** Tel. 50792.- **AVIANCA,** Tels. 43969- 53033.- **AIR FRANCE,** Tel. 51760.- **LAN,** Tel. 28536.- **ALM,** Tel. 62965- 53033.- **AIR,** Tel. 20924.- **PANAM,** Tels. 54117- 41865.- **BOA,** Tel 26267.- **VARIG,** Tel. 20477.- **ECUATORIANA,** Tel. 54072.- **IBERIA,** Tels. 20770- 24258.- **ALITALIA,** Tel. 23491.- **B.O.A.C.,** Tel. 55541.- **CANADIAN PACIFIC,** Tel. 55541.- **SOUTH AFRICAN AIRLINES,** Tel. 55541.- **BRITISH- CALEDONIAN,** Tel. 55541.

BRANIFF INTERNATIONAL

VENTAS-INFORMES, Tels. 21100- 21105.- **AEROPUERTO,** Tel. 56303.- **CARGA,** Tels. 59053- 59012. **ESTACION CENTRAL,** Tels. 52510- 53410.- **ESTACION GUAQUI,** Tel. 968.

DANIEL EL TRAVIESO

DIVULGUELO

JUSTO Y FRANCO

MARIA DE ORO

APARTAMENTO "G"

JEFF COBB

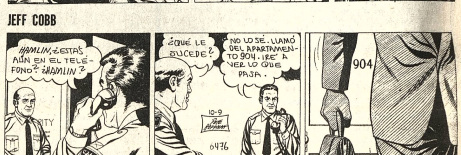

MARK TRAIL

EGOISTO

ALFREDO

GUMERCINDO

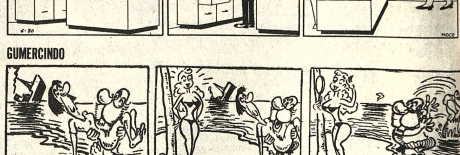

PICAPIEDRA

SPORTITO

NOBEL Tel. 57387
Matinée, tanda y noche EL DIA DEL CHACAL Matinée, tanda y noche 7.00.

SCALA Tel. 23535
Matinée DIABLURAS Y LOCURAS DE ASTERIX (Dibujos Animados) tanda y noche MAZURCA EN LA CAMA (prohibida para menores de 21 años. Ingreso con carnet de identidad) Noticioso El Mundo al Instante Matinée 7.00 y 9.00 tanda y noche 9.00 y 11.00.

MONJE CAMPERO Tel. 23333
Matinée, tanda y noche LA VENGANZA DEL MUERTO Matinée 9.00 y 5.50 tanda y noche 11.00 y 6.00.

16 DE JULIO Tel. 52119
Matinée, tanda y noche LAS LOCAS AVENTURAS DE RABBI JACOB Matinée 7.00 y 9.00 tanda y noche 9.00 y 11.00.

6 DE AGOSTO Tel. 23829
Matinée Hs. 15,30 y Tanda Hs. 19.30 Ultimos días EL VIOLINISTA EN EL TEJADO. Actualidades Mundiales Nº. 45 (estreno) Matinée Platea 7.00 Mezzanine 9.00 tanda y noche Platea 9.00 Mezzanine 11.00.

UNIVERSO Tel. 42660
Matinée, tanda y noche LA AVENTURA DEL POSEIDON Matinée Platea 9.00 Mezzanine 11.00 tanda y noche Platea 13.00 Mezzanine 15.00.

TESLA Tel. 53803
Matinée, tanda y noche QUE IMPORTA SI MUEREN (censura 16 años) Matinée 9.00 y 7.00 tanda y noche 11.00 y 9.00

PRINCESA Tel. 51821
Matinée HABIA UNA VEZ UN CIRCO tanda y noche DONDE VAS TODA DESNUDA (Prohibida menores de 18 años) Matinée, tanda y noche 6.00 - 5.00 y 4.00.

LA PAZ
Matinée, tanda y noche EL MEDICO DE LA MUTUAL Noticioso El Mundo al Instante Matinée 7.00 y 9.00 tanda y noche 9.00 y 11.00.

MIRAFLORES Tel. 53150
Matinée Hs. 14.00 p.m. tanda y noche dobles SOLINA y ESCUADRON MOSQUITO Matinée 5.00 tanda y noche 5.50.

PARIS Tel. 29704
Matinée, tanda y noche CLEOPATRA JONES Matinée, tanda y noche 6.00

MEXICO Tel. 26867
Matinée y tanda dobles POR ESO y NEGRO ES UN BELLO COLOR noche NEGRO ES UN BELLO COLOR Matinée 5.00 y 4.00 tanda y noche 5.50 y 4.50.

MURILLO Tel. 52647
Matinée EL BOXEADOR REY MAO y DJANGO CONTRA SARTANA tanda y noche doble EL BOXEADOR REY MAO y MIL PECADOS NINGUNA VIRTUD (mayores de 18 años) Matinée 5.00 y 3.50 tanda y noche 5.50 y 4.00.

VARIEDADES Tel. 24071
Matinée LAS MOMIAS DE GUANAJUATO y DOS MUJERES Y UN HOMBRE tanda y noche VILLA DELICIA y LAS MOMIAS DE GUANAJUATO Matinée 5.00 y 3.50 tanda y noche 5.50 y 4.00.

CENTER Tel. 22026
Matinée, tanda y noche doble KUNG FU EL PUÑO ASESINO y DUELO DE TITANES Matinée 4.10 y 3.60 tanda y noche 5.20 y 4.10.

BOLIVAR Tel. 25051
Matinée, tanda y noche NATHALIE DESPUES DEL AMOR (censura para 18 años) (con documento probatorio).

TEATRO LIBERTAD (Villa Victoria)
Matinée, tanda y noche LO LLAMABAN JOE TRINIDAD y LOS CENTAUROS Matinée 5.00 tanda y noche 5.50.

ROXY
Matinée LOS VIAJES DE GULLIVER y BLACULA EL VAMPIRO NEGRO tanda y noche - BLACULA EL VAMPIRO NEGRO y LAS PIRAÑAS AMAN EN CUARESMA Matinée 5.00 tanda y noche 5.50.

LUX
Matinée y tanda EL METICHE y LOS DESALMADOS noche EL METICHE y LAS GOLFAS Matinée, tanda y noche Baja 3.60 Alta 3.10.

BUSCH Tel. 53694
Matinée y tanda NATACHA y 7 TRAMPAS PARA UN ESPIA noche NATACHA y DIME QUIEN ERES.

Ejército chileno prometió lealtad a Augusto Pinochet

SANTIAGO DE CHILE, 25 (AFP).- El Presidente de la Junta de Gobierno, General Augusto Pinochet, asistió hoy a un al muerzo "de cuartel" en la Escuela Militar, con motivo de cumplir 59 años de edad.

Fue la primera actuación pública del jefe de Estado después de haber cancelado el viernes y sábado pasados su programada asistencia a dos actos oficiales. No se dieron a conocer las causas de las cancelaciones.

El Ejército anunció que con motivo del cumpleaños de Pinochet "todas las jerarquías militares, de general a soldado, han deseado exteriorizar su adhesión y demostrar su lealtad y reconocimiento al jefe de Estado y comandante en jefe, General Augusto Pinochet Ugarte invitándole a un "rancho' de cuartel".

"Rancho" es la denominación de la ración diaria de comida en las guarniciones chilenas.

HONRARAS A TU PADRE
LA INCREIBLE Y VERDADERA HISTORIA DEL AUGE Y CAIDA DE LA MAFIA EN NEW YORK Y DE LA ESTELA SANGRIENTA QUE DEJO SU MORTAL TRADICION !!
METROMEDIA PRODUCERS CORPORATION Presents "HONOR THY FATHER"
JOSEPH BOLOGNA • BRENDA VACCARO • Special Guest Star RAF VALLONE
COLOR And RICHARD S. CASTELLANO as Frank Labruzzo 16 años
Directed by PAUL WENDKOS • Executive Producer CHARLES FRIES
MAÑANA ESTRENO
CINE TESLA

SENSACIONAL EXITO
Una deliciosa comedia JUVENIL, MUSICAL, DIVERTIDA Y ESPECTACULAR!!
HUGO DEL CARRIL y DONALD
"SIEMPRE FUIMOS COMPAÑEROS"
VICENTE RUBINO - IRMA ROY
ROSSANA FALASCA
La actuación estelar de JORGE BARREIRO
dirección FERNANDO SIRO
Productor RAFAEL COHEN
"PASTRO"
EASTMANCOLOR
APTA PARA TODO PUBLICO
OTRO SENSACIONAL IMPACTO de INCOFISA

Para el aseo íntimo de la mujer.
Vagisec LUCHA
(Liquido Concentrado). Elimina la causa del mal olor. Alivio casi inmediato de la picazón. Económico Un sobresito para medio Litro de agua.
Pida en las mejores farmacias del país.

ROPA INTERIOR
B.V.D.
PIJAMAS

¡LA CURE! A CARCAJADA LIMPIA
CON EL "CURANANITA"
ALBERTO SORDI
A ESTA... ¡SI!
A ESTA... ¡NO!
DIRECCION LUIGI ZAMPA
A ESTA SEÑORITA...
LA CURO YO!
TECHNICOLOR TECHNISCOPE
EL MEDICO DE LA MUTUAL
SENSACIONAL IMPACTO de INCOFISA
HOY DIVERTIDO ESTRENO CINE LA PAZ

ARGENTINA SONO FILM S.A.C.I. presenta con orgullo, la producción más espectacular del cine argentino!
No es para mal de ninguno Sino para bien de todos.
HORACIO GUARANY
en su mejor creación
y el mejor
reparto
"LA VUELTA DE MARTIN FIERRO"
eastmancolor
Poema de José Hernández
Libro Cinematográfico y Dirección: ENRIQUE DAWI
Apta Para Todo Público
OTRO SENSACIONAL IMPACTO de INCOFISA
¡EL MAS FABULOSO Y EMOCIONANTE ESPECTACULO PARA GRANDES Y CHICOS!
TITANES EN EL RING
HOY GIGANTES DOBLES CINE EBRO

¡La trágica vida del Inmortal Genio de la música, ahora en una versión del cine sovietico...!
TCHAIKOVSKY
IGOR TALANKIN · INNOKENTI SMOKTUNOVSKI
TECHNICOLOR
ANDINA
Cine 6 de AGOSTO PROXIMO ESTRENO

CANDENTE...
EL PELIGRO DE LAS ENFERMEDADES VENEREAS QUE ACECHAN DETRAS DEL AMOR.
UN TEMA DE LATENTE ACTUALIDAD SOBRE PECADO Y EL VICIO.
Natalie NESLE
William HAWK
EASTMANCOLOR
CORPORACION AMERICANA J.G.V. presenta:
NATALIE DESPUES DEL AMOR
HOY ATREVIDO ESTRENO CINE BOLIVAR
CENSURA: 18 AÑOS CON DOCUMENTO PROBATORIO
PRONTO "KARATECA CAMPEON"

EL AMOR VALE POR SER...AMOR! NO POR EL COLOR DE LA PIEL.
Libertad LAMARQUE
Fernando ALLENDE
PEL MEX
EASTMANCOLOR
NEGRO ES UN BELLO COLOR
AL COLOR DE LA RAZA, AGRESIVA, AMARGADA... INCOMPRENSIVA Y INHUMANA, COMPRENSIVA Y HUMANA.
HOY DRAMATICO ESTRENO "GRAN CINE MEXICO"

juró mandarlos al infierno.!
Y UN DIA SE CONSUMIERON ENTRE LAS LLAMAS DE SU MALDAD!!
PEL MEX
TECHNICOLOR PANAVISION
Clint Eastwood
MARIANA HILL
VERNA BLOOM
LA VENGANZA DEL MUERTO
HOY VIOLENTO ESTRENO CINE MONJE CAMPERO

EL CHACAL PASO 71 DIAS Y 56 MINUTOS PENSANDO EN METER UNA BALA EN EL CEREBRO DE DE GAULLE
EL DIA DEL CHACAL
Una producción de John Woolf
La película de Fred Zinnemann
Basada en la novela de Frederick Forsyth
HOY DESLUMBRANTE ESTRENO Cine Nobel

alumag
ANTI-ACIDO
Cada tableta 45 Ctvs.
en todo el país.

PRESENCIA
Deportes
La Paz, Bolivia martes, 26 de noviembre de 1974

alumag
ANTI-ACIDO
Cada tableta 45 Ctvs.
en todo el país.

- DETIENE PAREDES.- El arquero de San José contiene un remate por elevación que cayó sobre su valla, mientras arremetía Roa, el autor del único gol del encuentro entre Petroleros y San José (FOTO PRESENCIA DE COCHABAMBA)

Ganó Bolívar, pero volvió a incurrir en errores

Por: GUIDO FRANCO VISCARRA. Enviado del CPDB

En partido de acciones aburridas, carente de técnica y donde el bostezo se generalizó en las tribunas Bolívar superó el pasado domingo en Sucre al representativo de Stormers por 3 goles a 1 culminando así en forma invicta su campaña dentro la segunda fase del torneo nacional de fútbol.

En una tarde tórrida donde la temperatura ascendió a 30 grados bajo sombra, cuatro goles de hielo dieron pequeñas emociones a las tribunas un tanto vacías de público en vista de que el cotejo no revestía mayor importancia dadas las posiciones ya definidas de los equipos antagonistas.

En el estadio de la zona de Surapata -capacidad máxima para 5 mil personas- sólo se registraron dos jugadas realmente emocionantes y de buena técnica. Una cuando Juan Américo Díaz logró el segundo gol para Bolívar, a los 30 minutos del segundo tiempo. La otra cuando un fuerte remate de Juan Carlos Gutierrez -delantero de Stormers - remató fuerte al arco permitiendo gran lucida de Carlos Conrado Jimenez. Sólo eso de bueno tuvo el cotejo. Bolívar fue a la culla Charcas, ganó, sumó dos nuevos puntos, mantuvo su invicto y retornó a La Paz. La decepción fue para el público que pensando en que la "academia" haría gala de ese apodo sólo pudo ofrecer un triste y pobre espectáculo.

El equipo de Norberto Fernández acusó nuevamente los defectos que se le señaló en reiteradas oportunidades. Sus integrantes hicieron lo posible para jugar por el centro olvidando por completo a sus punteros quienes se confundieron en la desorganización imperante.

Stormers, sorprendió a la afición con un gol madrugador. Este llegó a los tres minutos de iniciado el partido cuando el delantero argentino Juan Carlos Gutierrez, aprovechando un preciso pase de uno de sus punteros no dubitó en rematar de primera para vencer la resistencia del golero Jimenez quien recién se estaba "ambientando" al cotejo.

El gol no conmovió a los bolivaristas que siguieron especulando con el fútbel lento, impreciso y desganado. Sobre los 18 minutos del juego de primer tiempo los "celestes" accionaron más en el campo defendido por Stormers obligando a la defensa del campeón chuquisaqueño a despejes desesperados defensores que se dieron modos para cortar los avances del rival, donde siempre faltó el toque final que pueda concretar el empate.

Sobre los 25 minutos de juego el chileno Bravo perdió la mejor oportunidad de lograr la paridad en el marcador. Un avance profundo fue muy bien interceptado por el arquero Coca. Flores -de Stormers- tuvo una lucida acción personal a los 35 minutos cuando descontrolando a la defensa de Bolívar incursionó en el área pero su inexperiencia y remate defectuoso ahogó en las gargantas del público el grito de gol.

Bolívar a esta altura pareció salir del largo letargo en que estaba sumido. Varas -en buena acción personal- aprovechando gruesa falla de la extrema defensa de Stormers, hizo preciso centro por alto, Díaz -sacando provecho del físico- atropelló cual verdadero "tanque" y logró la igualdad.

Luego del gol ambos equipos se abocaron a la tarea de centralizar el juego en el medio campo como queriendo solucionar el pleito con el 1 a 1. Con ese marcador finalizó la etapa inicial. Saldo técnico: Negativo. Bolívar sin esquema pero obligando al rival a amoldarse a su juego de accionar cansino.

Arbitros nacionales para la segunda fase

Hasta el 6 de enero de 1975, deberán estar inscritos los dos equipos bolivianos que representarán al país en la Copa "Libertadores de América", esta vez frente a Chile.

De acuerdo a determinaciones de la Confederación Sudamericana de Fútbol, antes se aceptaba la inscripción nominalmente, pero ahora, oficialmente y mediante cable, se deberá producir la inscripción, citando inclusive los nombres de los clubes y nómina de jugadores.

La segunda fase del torneo nacional "Simón Bolívar", será controlada íntegramente por jueces bolivianos. Se han confeccionado varias ternas:

Primera Terna: Javier Riveros, Jorge Antequera, y Alberto Duza.

SEGUNDA TERNA: Arturo Ortubé. Luis Barrancos y Félix Camacho.

TERCERA TERNA: Oscar Ortubé, Miguel Aliaga y Teodoro Calle.

CUARTA TERNA: Enrique Guardia, Luis Gutiérrez y Sergio Rojas.

Cada juez, ganará 800 pesos de viático, lo mismo que los jueces de línea.

Se han anticipado que los presidentes de las Asociaciones de cada ciudad, serán los veedores oficiales de la FBT. Tendrán poderes absolutos, en caso de presentarse anormalidades para la disputa de cada fecha.

El horario de los partidos seguirá siendo el mismo. Para los cotejos diurnos, se la fijado las 16.00 y los nocturnos, las 21 horas.

Los jueces estarán un día antes de disputarse cada partido para evitar contratiempos de último momento.

Se solicitará a la Policía Nacional se refuercen notablemente el número de policías dentro la cancha, en las graderías y no se permitirá el ingreso de bebidas alcohólicas, dándose cumplimiento en esta forma, a disposiciones últimas de la FIFA.

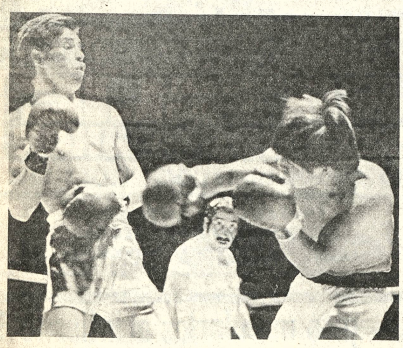

GANO RAFAEL SANCHEZ.- El púgil cochabambino Rafael Sánchez -derecha- aparece en la fotografía durante un pasaje del combate en el que superó por K.O. al orureño Luis Gonzales, de Oruro -izquierda-. Sánchez se impuso cuando el cronómetro oficial señalaba 1'.6" de combate.

Nivel técnico bajó en nacional de box

Con peleas muy bajas en el aspecto técnico prosiguió anoche en el cuadrilátero del Coliseo Cerrado "Ciudad de La Paz" el torneo nacional amateur de boxeo.

La representación de La Paz fue eliminada en la oportunidad en otras dos categorías -Mosca y Ligero- perdiendo así opciones de lograr los títulos respectivos.

Sin embargo cabe señalar que anoche el mal fallo del "jurado" despojó de un legítimo triunfo al púgil local Germán Chávez -peso mosca- quien fue declarado perdedor frente al cochabambino Leonardo Herrera pese a haber hecho los méritos necesarios para adjudicarse el triunfo. Justas las protestas del público que censuro tan desatinada decisión.

Sin duda alguna la mejor pelea de la noche fue la que protagonizaron el tarijeño Armando Retamozo y el potosino Eddy Zabala. Se adjudicó el triunfo el representante chapaco por nocaut técnico en vista de que los "seconds" de su rival arrojaron toalla al iniciarse el tercer round no permitiendo que Zabala prosiga el combate.

El tarijeño Retamozo demostró buenas cualidades y le falta un poco más de orientación en estas artes. Demostró también ser un púgil de mucha experiencia lo cual hace pensar que ya incursionó en combates de mayor trascendencia en su tierra natal. El chapaco aplicó sistemático castigo al potosino Zabala poniéndolo virtualmente "groggy" al finalizar la segunda vuelta. Zabala, pese a la derrota, demostró bastante calidad. Fue pelea en peso pluma.

Por su parte el orureño Ramiro Pinto demostrando mejor preparación y condiciones se adjudicó merecido triunfo frente al local Adolfo Flores que se mostró muy disminuido y falto de preparación.

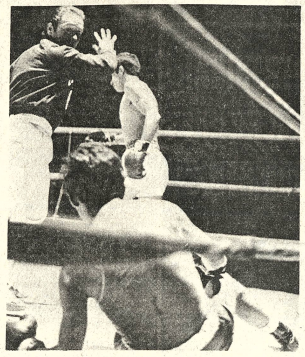

TRIUNFO TARIJEÑO.- Armando Retamozo (de pie), de Tarija superó anoche por nocaut técnico al potosino Eddy Zabala en uno de los mejores combates de una nueva fecha del torneo nacional de box. En la fotografía el potosino Zabala fue enviado a la lona en el segundo round. Zabala, no salió a pelear en la tercera vuelta.

IDD entregó aporte para la natación

El Instituto Departamental de Deportes de La Paz mediante su Director Ejecutivo -Enrique Sánchez- entregó ayer a la Asociación de Natación de La Paz un cheque por la suma de 3.640 pesos bolivianos.

La mencionada suma cubrirá en su integridad los gastos que la mencionada Asociación realizó en la organización y transporte de la prueba de natación efectuada el pasado domingo en el Estrecho de Tiquina.

Al acto asistieron representantes de la Secretaría General de Deportes. Por su parte el tesorero de la ANLP -Humberto Arce- manifestó que sin esta valiosa cooperación por parte de las autoridades deportivas no hubiera sido posible realizar la prueba del "Cruce del Estrecho de Tiquina" que alcanzó marcado éxito.

Por otra parte el Instituto Departamental de Deportes de La Paz invirtió la suma de cuatro mil pesos bolivianos para brindar ayuda a la Asociación de Box de La Paz. La mencionada suma sirvió para la adquisición de los uniformes completos más toallas, calzados especiales y otros con destino a los púgiles que representan a La Paz en el actual torneo nacional de boxeo.

"Atigrados" almuerzan hoy con dirigentes

Hoy a las 13 horas tendrá lugar el almuerzo que ofrece el directorio del club The Strongest a su primer equipo de fútbol. Dicha reunión se cumplirá en los salones del Círculo Italiano.

La meta que persigue The Strongest es sin duda lograr el título de campeón nacional. Rafael Mendoza, presidente "atigrado", dijo a PRESENCIA, que está seguro que sus muchachos harán todo lo posible por lograr este halago.

"Strongest ha invertido grandes sumas de dinero en formar un buen equipo, dijo Rafael Mendoza, y estamos seguros que los muchachos no defraudarán a la hinchada".

En dicho almuerzo, Rafael Mendoza hará conocer el programa de premios, que percibirá cada jugador en el resto del torneo nacional "Simón Bolívar".

Oficialmente se confirmó que el Gral. Hugo Banzer Suárez, presidente de la República será recibido en sesión de honor por el directorio "atigrado", socios e hinchas. En dicha oportunidad, el señor Rafael Mendoza, le hará entrega de los estudios previos de pre-factibilidad, factibilidad y los planos respectivos del proyecto de Achumani.

Se solicitará el apoyo del gobierno a través del Comité Organizador de los Juegos Bolivarianos para que conceda un empréstito que haga posible este anhelo de Rafael Mendoza en particular, y de toda la hinchada "gualdinegra", en general.

Fixture del nacional

JUEVES 28 NOVIEMBRE

En La Paz:	Bolívar	( )	Wilsterman
En Cochabamba	Aurora	( )	Petrolero

DOMINGO 1 DICIEMBRE

En Cochabamba	Wilsterman	( )	Petrolero
En La Paz	The Strongest	( )	Aurora

JUEVES 5 DICIEMBRE

En La Paz	The Strongest	( )	Wilsterman
En Cochabamba	Petrolero	( )	Bolívar

DOMINGO 8 DICIEMBRE

En Cochabamba	Wilsterman	( )	Aurora
En La Paz	The Strongest	( )	Bolívar

JUEVES 12 DICIEMBRE

En La Paz	The Strongest	( )	Petrolero
En Cochabamba	Aurora	( )	Bolívar

DOMINGO 15 DICIEMBRE

En Cochabamba	Wilsterman	( )	Bolívar
	Petrolero	( )	Aurora

JUEVES 19 DICIEMBRE

En Cochabamba	Petrolero	( )	Wilsterman
	Aurora	( )	The Strongest

DOMINGO 22 DICIEMBRE

En Cochabamba	Wilsterman	( )	The Strongest
En La Paz	Bolívar	( )	Petrolero

JUEVES 26 DICIEMBRE

En Cochabamba	Aurora	( )	Wilsterman
En La Paz	Bolívar	( )	The Strongest

DOMINGO 29 DICIEMBRE

En Cochabamba	Petrolero	( )	The Strongest
En La Paz	Bolívar	( )	Aurora

Contra todas las formas de Estreñimiento
BOLDOLAXINE
LAXANTE
Pida en su Farmacia
Ventas en todo el País

HÍGADO?
té HEPATICO
AMANCAY
•LIMPIA EL HÍGADO Y LA VESÍCULA BILIAR
•RESUELVE LOS CÓLICOS
•DESINTOXICA EL ORGANISMO
•LIMPIA LAS MANCHAS DE LA CARA
Distrib.: LAB. "FITOBOL"
Casilla 1499 — Cochabamba

SILVANA
El reloj de las multitudes
Representantes para Santa Cruz:
Casa Bustamante
Casa de Regalos
Casa Suárez
Julio Cibrián
(Montero)
Distribuidores para Bolivia:
HORACIO PEISER
Casilla 569 Cochabamba

INDIGESTION ACIDA
DOLOR DE CABEZA
SINTOMAS DE RESFRIADO
Alka Seltzer
Alka Seltzer
DISTRIBUIDORES:
GRACE Y CIA. (BOLIVIA) S.A.
CALLE MERCADO ESQ. SOCABAYA
ENGELS, MERKEL Y CIA. (BOLIVIA) S.A.
CALLE EVARISTO VALLE Nº 136

BOLIVIA MERECE TODO NUESTRO AMOR
VISITE SU DISTRIBUIDOR
COLORADO RQ
GANE GRANDES PREMIOS
EL TELEVISOR DE LA INTEGRACION NACIONAL